

# Juan Mina

**-CARACTERIZACIÓN BARRIAL-**



**VAMOS  
PA'L BARRIO**

**Agosto 29 de 2025**



ALCALDÍA DE **BARRANQUILLA**

**GERENCIA DE CIUDAD**



# Características físicas



## Ubicación

Barranquilla  
(Localidad Sur occidental)



## Coordenadas:

10.9558 -74.8917



## Área

34,24 hectáreas.



## Manzanas

25



## Viviendas/

predios: **1.287**

**49%** - Casas

**44%** - Apartamentos



**Juan Mina**

## Población



**2.954**  
Personas



**49%**  
Mujeres



**51%**  
Hombres

# Población

## Según grupo etario



### Niños y Jóvenes

(0 a 18 años)

**34%**



### Adultos

(19 a 59 años)

**59%**



### Personas mayores

(De 60 años en adelante)

**6%**

## Principales actividades realizadas



Trabajar



**24,12%**



Estudiar



**20,21%**



Oficios del hogar



**17,61%**

El porcentaje restante se dedica a otro tipo de actividades como búsqueda de trabajo, pensionados o rentistas.



1801

A mediados del siglo XIX y según la ley del 7 de octubre de 1857, Juan Mina se constituye como una agregación de Barranquilla. Este aspecto fue reafirmado por leyes posteriores como la ley del 26 de diciembre de 1862 y la ley 44 de 1876.



1960

Con la construcción de la carretera, el corregimiento de Juan Mina se relaciona no sólo con Tubará, sino también con las transformaciones políticas y económicas de Barranquilla. Desde 1960 hasta 1990, Barranquilla vivió un proceso de decadencia urbana y económica debido al fracaso de empresas dedicadas a las industrias como la del algodón. En paralelo, el corregimiento de Juan Mina se consolidó con un tejido urbano que contaba con algunos servicios públicos como alumbrado público, electricidad y agua potable. La caída del trabajo rural y la cercanía con Barranquilla, atrajo a las industrias para que se instalaran en la zona, entre estas se encontraban algunas empresas como la Ladrillera Barranquilla Ltda. y Concreto Premezclado (hoy en día Holcim S.A). El asentamiento de empresas en la zona trajo consigo la extensión de la infraestructura de servicios públicos y la consolidación de Barranquilla como un eje urbano en la región Caribe, pese a los momentos de dificultad.



2008

A partir del 2008 en el área rural del corregimiento se construye la zona franca La Cayena y luego la Zona Franca Internacional del Atlántico. Esto propició la presión para adquirir los títulos de los terrenos, poniendo en una situación complicada a los ocupantes de la finca El Tamarindo. La llegada de varias empresas, seguido de la construcción de zona franca y la ampliación de la infraestructura de servicios públicos, originó un incremento de la movilidad social y en consecuencia se presentaron nuevas características en los habitantes, quienes pasaron de ser campesinos arrendatarios de los terrenos y colonos, a ser un número grande de habitantes, víctimas del conflicto armado colombiano que atravesaba el país, por lo que incrementaron los niveles de necesidades básicas insatisfechas.



1901

No obstante, a inicios del siglo XX Juan Mina seguía desconectada de la ciudad; no había carretera entre Barranquilla y Tubará, solo había un camino. El geógrafo Vergara y Velasco quien visitó la zona, entrega una breve descripción del recorrido que realizó desde Barranquilla hacia Tubará, que decía lo siguiente: "En la vía de Barranquilla a Tubará el ascenso del cerro de este nombre parece de lejos imposible, por presentarse como rocosa muralla de cuya cima se divisa al E. a Galapa, al N.E. a Salgar, al S.E. el Magdalena, lo cual constituye un hermoso panorama en los días despejados"



1920

La carretera que une a Barranquilla y Tubará se construyó probablemente en la década de 1920, cuando se empezó a sembrar algodón para abastecer a la fábrica de tejidos Obregón, de ahí viene el nombre de Carretera del Algodón. Esto indica que Juan Mina estaba llena de bosques hasta principios del siglo XX.



Con respecto al nombre del corregimiento, de acuerdo a la memoria oral de sus habitantes, lo describen de la siguiente manera: "Los ocupantes del sector encontraron una región habitada por los animales que se refugiaban en el cerro conocido como Pan de Azúcar, pero antes de entregarse a la agricultura, recorrieron las tierras ya que estaban expuestos al tigre y el león y en sus andanzas encontraron a un anciano con cara de ser indio y le preguntaron por su nombre, él contestó que su nombre era Juan de la Mina y ese es el nombre que registra la historia del corregimiento".



Otras personas indican que el nombre de la población se debe al primer dueño legal de los terrenos durante la época colonial, Juan de Mequejo y el litigio por las tierras que dos siglos después, se daría entre la Compañía Nacional de Minas y Abono y el municipio de Barranquilla.

Entre otros datos curiosos, de acuerdo con Armando Dugand, la madera utilizada en la construcción y el mantenimiento de los rieles del ferrocarril Bolívar desde 1870 hasta 1940, eran de madera obtenida en la Llanada de Juan Mina: "Cuando se construyó el ferrocarril de Barranquilla a la Estación Salgar en 1871, prolongado luego (en 1888) hasta la ensenada de Cupino en cuya playa se fundó entonces a Puerto Colombia, se sacaron de los bosques vecinos a la vía férrea y los de comarcas cercanas, inclusive la de Juan Mina, miles sobre miles de polines o traviesas de madera de corazón cuyas dimensiones eran de 15 a 18 cm tanto de ancho como de grueso 1 m 80 de largo. Y en medio siglo que transcurrió mientras funcionó esta empresa (hasta 1936) fueron también muchos millares los polines que se necesitaron para remplazar los que se dañaban".

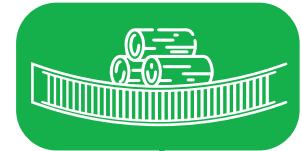

En síntesis, la comunidad de Juan Mina desde sus orígenes ha atravesado dificultades y ha buscado la manera de solucionarlas. La mayoría de sus habitantes eran campesinos que se dedicaban a la venta de carbón, que era transportado en animales como burros hasta Barranquilla. No contaba con buses para el transporte y mucho menos carreteras, la entrada era por las mangas de los arroyos. Fue una comunidad que ocupó el espacio y lo habitó con autoorganización y autoconstrucción mediante la lucha por la tierra para vivienda, la llegada de campesinos a la zona, poca presencia del Estado desde que empezó y la constante presencia de condiciones poco favorables para avanzar. (Agradecimientos: memoria histórica, Fabiola Hernández Lastra)

# Inversiones realizadas en Infraestructura y bienestar social

Juan Mina



## Espacio público

- » Cancha de minifutbol El Campito
- » Parque Inmaculada
- » Cancha de futbol Santa María
- » Cancha de minifutbol La Piñuela
- » Parque Juan Mina 1
- » Parque Juan Mina 2
- » Zona verde Juan Mina



## Educación

- » IED NO. 176 - SEDE PRINCIPAL
- » IED NO. 176 - SEDE 2
- » IED NO. 176 - SEDE 3



## PASOS Y CAMINOS

- » PASO Juan Mina



## Centros de Vida

- » Centro de Vida Juan Mina



## Infraestructura

- Arroyos canalizados: 1**
- » Arroyo Grande



## Gobierno

- Equipamientos: 2**
- » Comisaria Veintiseis
- » Inspección Veintiseis



## Seguridad

- Centro de atención inmediata: 1**
- » Subestación Juan Mina



## Centros de Desarrollo Infantil

- Centro de atención inmediata: 2**
- » CDI Juan Mina
- » UDS Huellas de la niñez



## Titulación

- Predios titulados: 267**
- En proceso: 65**



## LÍDERES COMUNITARIOS

**Edil:**  
Osmar Romero

**Líderes:**  
Maryuris Romero      Fabián Heilbron



# VAMOS PA'L BARRIO

Vamos pa'l Barrio es una estrategia de interlocución permanente y efectiva con la ciudadanía, a escala barrial, con un enfoque participativo que involucra a la comunidad y a la administración distrital. Esta iniciativa se divide en cuatro fases:

1. Planeación
2. Socialización
3. Jornadas descentralizadas de atención
4. Seguimiento

Busca construir acciones concretas de intervención social a partir del conocimiento de necesidades del sector identificadas previamente a través del diálogo abierto con diferentes actores barriales.

En concertación con las comunidades, se identifican las necesidades y problemáticas barriales, se planifican soluciones de corto, mediano y largo plazo, se realizan jornadas de atención y servicios descentralizadas, para satisfacer las necesidades apremiantes de las comunidades. Finalmente, se realiza seguimiento a las demandas comunitarias para garantizar su atención oportuna.

# Lo que pide la gente



## Seguro y transitable

### LARGO PLAZO

- Pavimentación de vías
- Mantenimiento a infraestructura de canalización de arroyos
- Micro-intervenciones viales (señalización, reductores de velocidad, etc.)



## Espacios públicos limpios y sostenibles

### CORTO PLAZO

- Jornada de esterilización de caninos y felinos en el sector
- Jornadas de esterilización y tenencia responsable de mascotas
- Educación ambiental
- Solicitud a empresa Triple A sobre jornadas de limpieza

### MEDIANO PLAZO

- Ruta Ambiental
- Arborización y paisajismo
- Huertas urbanas y jornadas pedagógicas sobre agricultura urbana y gestión de residuos
- Capacitaciones sobre disposición de residuos sólidos
- Jornadas pedagógicas sobre tenencia responsable de mascotas
- Capacitaciones sobre el correcto uso del espacio público

### LARGO PLAZO

- Mantenimiento de parques y canchas
- Titulación de predios



## Servicios esenciales

### CORTO PLAZO

- Reemplazo de luminarias en el sector
- Traslado de requerimiento a la empresa Air-e para revisión de tarifas y facturación en el sector

### MEDIANO PLAZO

- Conformación de frentes de seguridad
- Diagnóstico por parte de la empresa Triple - A para mejora de infraestructura del acueducto
- Ampliación de la cobertura de gas natural
- Programa de atención a consumo de sustancias psicoactivas
- Visitas y mesas de trabajo de la empresa Air-e para socializar problemáticas del sector
- Revisión de requisitos para conexión de energía eléctrica a viviendas fuera de la zona de afectación



## Oportunidades para todos

### CORTO PLAZO

- Jornadas de atención del Centro de Oportunidades y Apoyo al Empresario
- Prevención de consumo de sustancias y embarazo adolescente

### MEDIANO PLAZO

- Atención psicológica y de acceso a derechos
- Jornadas de convivencia escolar
- Capacitación a personal de la salud para mejorar la atención
- Atención a primera infancia
- Mejoramiento de infraestructura educativa (IED La luz y IED Luis Carlos Galán sede I y sede II - La Luz)
- Jornadas de prevención de violencia de género
- Jornadas de inscripción de Universidad al Barrio

# Servicios ofertados en la jornada

DEPENDENCIA	NOMBRE DEL SERVICIO
OFICINA DEL SISBÉN	NUEVA ENCUESTA INCLUSIÓN SISBEN VERIFICACIONES SISBEN RETIRO SISBEN ACTUALIZACIÓN DOCUMENTO DE IDENTIDAD ORIENTACIÓN GENERAL SISBEN
SD EDUCACIÓN	ASIGNACIÓN DE CUPOS ESCOLARES CONSULTA Y VERIFICACIÓN DE OPERACIÓN DE COLEGIOS PRIVADOS PROGRAMA DE ALIMENTACIÓN ESCOLAR PROGRAMA DE BILINGÜISMO/PROGRAMA LECTURA OFERTA DE PROGRAMAS DE EDUCACIÓN SUPERIOR
OFICINA DE LA MUJER, EQUIDAD Y GÉNERO	ATENCIÓN Y ORIENTACIÓN PSICOLÓGICA, JURÍDICA Y DE ACCESO A DERECHOS PREVENCIÓN DE VIOLENCIAS BASADAS EN GÉNERO
SD PLANEACIÓN	TITULACIÓN DE PREDIOS MI TECHO PROPIO
SD GOBIERNO	DESPARASITACIÓN / ESTERILIZACIÓN A MASCOTAS SERVICIOS A MIGRANTES INSPECCIONES Y COMISARÍAS
SD SALUD	REALIZACIÓN DE PRUEBAS VACUNACIÓN CONSULTA PSICOLOGÍA CONSULTA MÉDICA CONSULTA OPTOMETRÍA FLUORIZACIÓN CITOLOGÍAS VACUNACIÓN DE CANINOS Y FELINOS AFILIACIONES, ASESORÍA A MIGRANTES, POBLACIÓN NO ASEGURADA. RECEPCIÓN, TRÁMITE Y GESTIÓN DE PQRS, ORIENTACIÓN SOBRE SERVICIOS OFERTADOS EN LA FERIA ASESORÍA, RECEPCIÓN DE DOCUMENTOS PARA CERTIFICACIÓN DE DISCAPACIDAD Y SOLICITUD DE AYUDAS TÉCNICAS IEC VIOLENCIAS BASADA EN GÉNERO IEC SALUD SEXUAL Y PREVENCIÓN DE EMBARAZO EN ADOLESCENTES BÚSQUEDA ACTIVA COMUNITARIA
INSTITUCIÓN UNIVERSITARIA DE BARRANQUILLA	OFERTA DE INSCRIPCIONES PROGRAMAS PREGRADO OFERTA DE INSCRIPCIONES POSGRADOS ACTIVIDADES LÚDICAS PARA NIÑOS, PROGRAMA DE LICENCIATURA DE LA IUB
EDUBAR	MEJORAMIENTO DE VIVIENDA



## DEPENDENCIA

## NOMBRE DEL SERVICIO

K-YENA S.A.S.

ATENCIÓN A USUARIOS QUE LLEVEN  
REPORTES DE LUMINARIAS APAGADAS (SEA POR DESCONEXIÓN O PORQUE ESTÉN QUEMADAS)

OFICINA PARA LA SEGURIDAD  
Y CONVIVENCIA CIUDADANA

SOCIALIZACIÓN DE ESTRATEGIA CONTRA VIOLENCIA DE GÉNERO  
APOYO Y ACOMPAÑAMIENTO A GRUPOS COMUNITARIOS EN TEMAS RELACIONADOS CON LA SEGURIDAD  
SOCIALIZACIÓN DE SERVICIOS DE UCJ  
SERVICIOS DE CORTE Y BARBERÍA POR PARTE DE BENEFICIARIOS DE PROGRAMAS DE PREVENCIÓN

SD GESTIÓN SOCIAL

ATENCIÓN AL PROGRAMA ADULTO MAYOR  
ATENCIÓN RENTA JOVEN  
ATENCIÓN RENTA CIUDADANA  
ATENCIÓN DEVOLUCION DE IVA  
PROGRAMA HABITANTES DE LA CALLE  
ESTIMULO SOCIAL DE TRANSPORTE ESTUDIANTIL "ESTE"  
TRABAJANDO POR LOS NIÑOS  
PROGRAMA DE PRIMERA INFANCIA

SENA

1. FORMACIÓN  
1.1 FORMACIÓN COMPLEMENTARIA:  
1.2 FORMACIONES TITULADAS:  
1.3 CERTIFICACIÓN POR COMPETENCIAS:  
2. INTERMEDIACIÓN LABORAL  
3. EMPRENDIMIENTO

GERENCIA DE CIUDAD

INCLÚYETE  
MI TECHO PROPIO  
GRUPO FOCAL BARRIO

OFICINA DE SERVICIOS PÚBLICOS

AIR-E  
TRIPLE A  
CAMPAÑA BARRANQUILLA LINDA Y LIMPIA

**En la jornada de Vamos Pa'l Barrio del 29 de agosto de 2025 en el barrio Juan Mina se registró un total de 983 atenciones.**

OFICINA DE GESTIÓN DE RIESGO: 204

OFICINA DE SISBÉN: 119

OFICINA DE SEGURIDAD Y CONVIVENCIA: 85

SD PLANEACIÓN: 86

SD SALUD: 77

SECRETARÍA GENERAL: 64

SD GOBIERNO: 56

SD HACIENDA - GESTIÓN CATASTRAL: 36

SD GESTIÓN SOCIAL: 38

OFICINA CULTURA CIUDADANA: 34

ADI: 24

OFICINA DE LA MUJER: 24

SD RECREACIÓN Y DEPORTES: 17

GERENCIA DE DESARROLLO SOCIAL: 15

OFICINA DE SERVICIOS PÚBLICOS: 15

SD HACIENDA - GESTIÓN DE INGRESO: 14

SD DESARROLLO ECONÓMICO: 13

EDUBAR: 11

BARRANQUILLA VERDE: 10

SIEMBRA: 10

ÁREA METROPOLITANA DE BARRANQUILLA: 9

GERENCIA DE CIUDAD: 9

SD OBRAS PÚBLICAS: 7

SD CULTURA Y PATRIMONIO: 3

SD TRÁNSITO Y SEGURIDAD VIAL: 3





# Balance de la jornada

Agosto 29 de 2025





# Balance de la jornada

Agosto 29 de 2025







Durante la jornada, la Oficina de Servicios Públicos proporciona información del programa **Ilumina tu Ahorro**, que tiene como objetivo principal educar y concientizar a la comunidad sobre las ventajas económicas y ambientales del ahorro eficiente de energía en los hogares. A través de este programa, se implementará un plan de recambio bajo el lema “tú ahorras, yo ilumino tu casa”, enfocándose en enseñar a los usuarios cómo utilizar correctamente sus electrodomésticos para disminuir su consumo energético mensual.



Adicionalmente al despliegue de la oferta de servicios de la Alcaldía de Barranquilla, la Gerencia de Ciudad adelantó un grupo focal con el objetivo de identificar y conocer en profundidad las problemáticas en el barrio **Juan Mina**, escuchar propuestas e ideas y posteriormente, dar paso a la co-creación de posibles soluciones en el corto, mediano y largo plazo.

En este barrio se realizó un **grupo focal con mujeres entre 40 y 55 años**. Estas mujeres manifestaron que el barrio necesita intervención en temas de **seguridad**, así como en mejorar la **calidad de la atención en el PASO Juan Mina**. En segundo lugar, priorizan el tema del **transporte público**, solicitando mayores frecuencias y rutas.

El grupo focal en Juan Mina sugiere trabajar el **alcantarillado del barrio**, así como la **pavimentación de calles** pues en la actualidad hay sectores con estas 2 problemáticas.



**VAMOS  
PA'L BARRIO**



ALCALDÍA DE **BARRANQUILLA**

# Juan Mina

En este barrio se realizó una jornada  
durante la vigencia 2024, cuyos  
resultados pueden consultarse aquí:

**VER INFORME 2024**

