



SECRETARÍA DE GESTIÓN SOCIAL
INFORME DE GESTIÓN
ENERO- DICIEMBRE DE 2013



ALCALDÍA DE BARRANQUILLA
Distrito Especial, Industrial y Portuario
GESTIÓN SOCIAL

TABLA DE CONTENIDO

1.	INTRODUCCIÓN	4
2.	PROGRAMAS Y PROYECTOS.....	5
2.1	Intervención y operación de Centros de Desarrollo Infantil (CDI) en la ciudad de Barranquilla.	5
2.2	Erradicación y Prevención de la Explotación laboral y sexual de niños, niñas y adolescentes en la ciudad de Barranquilla.	8
2.3	Formación Integral de Jóvenes.....	9
2.4	Jóvenes en Acción.....	15
2.5	Protección y Atención integral al Adulto Mayor en las comunidades y en los Centros de Vida	16
2.6	Subsidio Distrital al adulto Mayor	20
2.7	Subsidio Colombia Mayor.....	20
2.8	Equidad de Género	21
2.9	Atención Integral a población en situación de desplazamiento en el Distrito de Barranquilla	24
2.10	Recuperación Social de los Habitantes de la Calle	27
2.11	Feria BiBa	28
2.12	Estrategias Nacionales.....	30
2.12.1	<i>Familias en Acción</i>	30
2.12.2	<i>Ingreso Social</i>	30
2.12.3	<i>Red Unidos</i>	31

TABLA E ILUSTRACIONES

Tabla 1. Atención Casas de Juventud	11
Tabla 2. Cursos Formación Casas de juventud	11
Tabla 3. Atención Asilos.....	19
Tabla 4. Actividades Atención a Víctimas	25
Tabla 5. Atención Víctimas	¡Error! Marcador no definido.
Tabla 6. Atención Familias en Acción	¡Error! Marcador no definido.
Ilustración 1. Esquema de trabajo Política Pública.....	15
Ilustración 2. Servicios Entregados por mes_ Feria BiBa	29
Ilustración 3. Entidades vinculadas por mes _Feria BiBa	29

1. INTRODUCCIÓN

La Secretaría de Gestión Social lidera programas y proyectos dirigidos a la generación del Bienestar Barranquillero. Nos preocupamos principalmente por ***Asegurar el cumplimiento de los derechos fundamentales y elevar el nivel de vida de las comunidades***. Es por ello que se han diseñado y desarrollado programas capaces de garantizar no solo la atención a la comunidad, si no su participación como agentes de cambio en sus propias comunidades.

A través de nuestros programas, logramos ***Atender Integralmente*** a la población más pobre, vulnerable, excluida y desplazada de Barranquilla, con la filosofía de hacer partícipes a todos y todas.

Sin lugar a dudas, son visibles los resultados obtenidos en materia de Equidad Social en Distrito de Barranquilla; los avances significativos que hoy muestra la ciudad en reducción de pobreza son el resultado de las acciones articuladas que se han puesto en marcha en los últimos meses en infraestructura, servicios de salud, cobertura educativa y al Componente Social enfocado principalmente en la atención integral de la población vulnerable. La Secretaria de Gestión Social, se caracterizado por permitirle al Barranquillero, un acceso preferente a toda la oferta institucional y privada de la cual la ciudad dispone. Esto lo hemos logrado a través de un Modelo de inclusión social flexible que ha permitido que los programas y servicios favorezcan aquellos para quienes fueron creados, de esta manera, promovemos el desarrollo de una Barranquilla próspera, entendiendo que la manera de lograrlo está en el bienestar, equidad e inclusión de sus habitantes.

2. PROGRAMAS Y PROYECTOS

A continuación se detallan las actividades, logros y resultados de cada uno de los proyectos liderados por la Secretaría de Gestión Social durante la gestión del año 2013:

2.1 Intervención y operación de Centros de Desarrollo Infantil (CDI) en la ciudad de Barranquilla.

El Programa de atención Infancia de Primera se viene desarrollando bajo la estrategia y política nacional de Cero a Siempre, donde el objetivo principal se enfoca en garantizar la atención integral a los niños de 0 a 5 años a través de prácticas educativas y socioculturales entre la familia, la comunidad, los centros de desarrollo infantil, los servicios de salud y nutrición.

Con la vinculación de 22 operadores, 17 para modalidad institucional, 1 para modalidad familiar y 4 para ambas modalidades el Programa Infancia de Primera **alcanza una atención de 15.300 niños y niñas (91 de ellos discapacitados)**. Dicha atención se encuentra distribuida en 20 PASOS y CAMINOS y 56 CDI, llegando de esta manera a 37 barrios de la ciudad; 10 de ellos pertenecientes a la estrategia de barrios ESUS.

A la fecha se encuentran tamizados 13.790 niños y niñas (7.673 de la modalidad institucional y 6.117 de la modalidad familiar). Los niños que se encontraron con algún problema nutricional ingresaron a una etapa de recuperación nutricional (RN) para recuperar en el menor tiempo posible su peso y talla ideal de acuerdo su edad. Un total de 990 en promedio entraron en esta etapa de RN; los niños reciben un cuidado y una atención especial, se les aumenta la ración diaria servida en el contenido calórico y se les realiza un seguimiento mensual y no trimestral de su peso y talla. A la población que no se encuentra en estado adecuado luego de evaluado su estado nutricional se le activa la ruta remitiéndolos a un Paso o Camino, donde se le presta la Atención en Salud y Seguimiento Nutricional y se le facilitan micronutrientes que ayuden con la mejora de su estado.

De otra parte con los niños con exceso de peso se trabajó en talleres y laboratorios nutricionales con los padres de familia para orientarlos en temas alimentarios y así brindarles las herramientas necesarias para la creación y fortalecimiento de hábitos de vida saludable en las familias que conduzcan a mejorar el estado de salud y nutrición del niño.

A la fecha 12.567 niños ya se encuentran vinculados al componente de crecimiento y desarrollo en el cual los beneficiarios reciben un monitoreo de su crecimiento físico y su desarrollo psicomotor, para de esta manera tomar los correctivos en el momento oportuno de su crecimiento. El 100% de la población ya cuenta con registro civil y con respecto a salud, 12.748 niños ya cuentan con esquema de vacunación completo, 12.589 cuentan con seguimiento odontológico, 13.238 con afiliación a salud.

Con el objetivo de fortalecer los lazos psicoafectivos entre los padres y los niños y replicar los cuidados de los mismos, se realizaron jornadas lúdicas pedagógicas en ambas modalidades, en las cuales los padres y madres lograron aprender a través de una metodología muy sencilla las pautas de crianza propuestas desde nuestro programa, tales como:

- No violencia contra los menores.
- Convivencia familiar sana, permitiendo lo anterior un ambiente positivo para el buen desarrollo emocional y físico del niño en su primera infancia.
- Promoción de sana nutrición a bajo costo y métodos para la estimulación temprana.
- Cuidados desde el embarazo e importancia de la lactancia materna.
- Derechos de infancia, autocuidado y enfermedades prevalentes.

Dentro de los eventos realizados por el programa se destacaron:

- Visita Comisión De Asia: visita realizada el 19 de abril por la comisión del Sudeste de Asia con representantes de la Presidencia de la República, para

conocer la experiencia en el programa de Infancia de Primera en la modalidad familiar desarrollada en los Pasos y Caminos del Distrito.

- Día del niño: evento celebrado el 27 de abril con una participación de 1.000 niños y niñas en 6 puntos de la ciudad: Santuario, Rebolo, Carrizal, Las Nieves, El Bosque y San Luis, donde se contó con la participación de la Secretaría de Cultura, Educación, Salud, Sisben, Registraduría y demás actividades coordinadas para los niños y niñas de cada uno de estos sectores permitiéndoles disfrutar un día lleno de sorpresas y diversión. Para esta celebración la Secretaría de Gestión Social, con su programa Infancia de Primera se unió a la Red Solare en su campaña “Presencia” donde los niños y las niñas elaboraron en familia muñecos de trapo que viajarán a otros países. Cada uno de los muñecos elaborados se tomaron los parques y espacios públicos para hacer visible a la infancia. Durante el mes se realizó la entrega de 5.000 libros de literatura e investigación con el fin de incentivar y promover el gusto por la lectura en el mes de los niños.
- Día del Maestro: el 15 de mayo se llevó a cabo la celebración de día del maestro dirigida a cada uno de los docentes del programa, la celebración se llevó a cabo en las instalaciones de la Iglesia Bautista Central sede norte, donde se dictó una charla de disciplina positiva. En este evento se tuvo una asistencia de 700 docentes de ambas modalidades del programa.
- Día de la Madre: la celebración se realizó el 25 de mayo para las madres gestantes vinculadas al programa, el cual tuvo como nombre “Spa para el alma”, durante esa jornada, la cual se llevó a cabo en el Instituto María Eugenia Ballestas, 350 madres pudieron celebrar su día con una jornada especial, llena de sorpresas, rifas y actividades de belleza faciales y corporales.
- Construcción Proyecto Pedagógico: Durante los días 2 y 16 de Julio se llevó a cabo la construcción del Proyecto Pedagógico con las coordinadoras de cada uno de los centros, mediante el cual se realizó el comparativo con los Modelos Pedagógicos a seguir.

- Primer Encuentro Internacional sobre la Calidad en Atención Integral de la Primera Infancia: El día 15 de Octubre se llevó a cabo el Primer Encuentro Internacional de Infancia de Primera, el cual buscó abrir un espacio para la construcción de elementos que permitan garantizar la calidad en la prestación del servicio y la sostenibilidad del programa de Atención Integral a la Primera Infancia.

Se contó con la participación de conferencistas internacionales como Siobhan Fitzpatrick, de Irlanda, y Norma Rudolph, de Sudáfrica, quienes compartieron sus experiencias de trabajo con primera infancia en conflicto y postconflicto, Patricia Sarlé, de Argentina, trajo al país su conocimiento sobre la importancia del juego en los primeros cinco años de vida. Además por nuestro país Luis Julián Salas, experto de la Fundación Bien Humano y Karen Abudinen, quien dio a conocer los avances del programa Infancia de Primera.

Durante el evento asistieron más de 300 personas dedicadas a la atención e investigación de la primera infancia en la capital del Atlántico.

2.2 Erradicación y Prevención de la Explotación laboral y sexual de niños, niñas y adolescentes en la ciudad de Barranquilla.

En temas de trabajo infantil, durante este período se realizó:

- Manejo de la campaña contra el trabajo infantil, la cual consistió en sensibilizar a los ciudadanos Barranquilleros al no trabajo de los niños y niñas de nuestra ciudad y mediante diferentes actividades socializar a los niños sus derechos y la importancia de los mismos. Esta campaña contó con la participación de 400 niños, niñas y adolescentes y 100 docentes. Dentro de las actividades manejadas se realizó presencia en 5 colegios (ESUS) en donde a través de talleres los niños y niñas eran invitados a expresar sus opiniones acerca del trabajo infantil, se sensibilizaban por medio de videos manejados por la Secretaría y finalmente lo aprendido lo expresaban en hojas con dibujos.
- Exposición artística en el primer piso de la Alcaldía, con los mejores dibujos de los NNA de la ciudad en celebración del Día Mundial contra el Trabajo Infantil

(12 de Junio). La actividad contó con la presencia del Comité Departamental de Erradicación del Trabajo Infantil junto a entidades públicas y privadas. Todos los mencionados llegaron en la “Chiva contra el Trabajo Infantil,” que recorrió varios puntos de la ciudad.

- Participación en el FORO organizado por la Gobernación del Atlántico para presentar los avances del Distrito en Prevención del Trabajo Infantil, realizado el 20 de Noviembre del 2013.

En el marco del Proyecto ***de Ciudades Prósperas de NNA*** se trabajó en diferentes actividades tales como:

- Exposición en Bogotá durante el Tercer Taller de Asistencia Técnica, entre esos, cabe destacar las presentaciones de “Postula tu Experiencia Exitosa,” y el taller de priorización del mapa del barrio Santuario.
- Presentación de experiencias exitosas “Infancia de Primera” y “Feria del Bienestar Barranquillero - BiBa” durante el Tercer Taller de Asistencia Técnica.
- Celebración Día de la Familia durante Feria BiBa en el corregimiento La Playa. Actividad a cargo de Dilvis Valera (Facilitadora PNUD), más de 5.000 personas hicieron parte de dicha celebración.
- Celebración “Cierre del Proyecto Ciudades Prósperas,” mediante una visita a Divercity. 73 NNA de nuestro barrio priorizado El Santuario gozaron de una mañana productiva en el parque temático más famoso de la ciudad.

2.3 Formación Integral de Jóvenes

El ***Proyecto Jóvenes con Propósito*** tiene como objetivo seguir contribuyendo a la generación de oportunidades de participación, formación, recreación y generación de ingresos en la población de jóvenes del distrito de Barranquilla, con edades entre 16 y 26 años.



El proyecto se desarrolló en 10 barrios durante el primer semestre de 2013, e inició en el mes de septiembre con 10 barrios restantes, impartiendo los componentes de (i) Competencias para la Vida (ii) Generación de Ingresos y (iii) + Arte. Esto con el fin de construir cultura ciudadana con la juventud de Barranquilla.

Dentro de las actividades más significativas realizadas para lograr la participación y permanencia de los jóvenes en el proyecto se destaca:

- Identificación de los barrios a intervenir.
- Identificación de instituciones educativas a través de reuniones con rectores y/o Coordinadores para la socialización del proyecto con articulación del Fondo de Seguridad.
- Visita a instituciones educativas para planeación de fechas de socialización del proyecto a estudiantes y presentaciones artísticas. Determinación de espacios de formación y jornadas.
- Socialización del proyecto y presentación artística a estudiantes en las instituciones educativas focalizadas.
- Inscripciones y caracterización.
- Sesiones formativas en el marco de los tres componentes.
- Formación a jóvenes multiplicados y multiplicadores.
- Tour Soy PRO para reencuentro en clases.

Dentro de los resultados logrados en el año, teniendo en cuenta ambos ciclos del proyecto se destaca:

- 100% de los jóvenes participantes presentan mejoras en sus actitudes y estilo de vida cotidiana.
- 90% de los jóvenes del proyecto consideran que han aportado positivamente a la calidad de vida de sus familias a través de lo aprendido en el proyecto.
- Desarrollo de 91 talleres en los 22 barrios intervenidos dentro del proyecto, insertos en el módulo “Jóvenes mediadores para la convivencia”.

- 14 presentaciones artísticas y/o conferencias de sensibilización: Institución Educativa Distrital Betsabé Espinosa (1), Plaza de la Paz (4), Sector barrio Santo Domingo (1), e Institución Educativa Distrital Isaac Newton (2) IED el Santuario (1), IED Carlos Meiser (1), IED Buenos Aires (1), IED Ciudadela 20 de Julio (1), IED Octavio Paz (1), IED Eduardo Santos (1).
- Realización del evento de clausura el día 10 de agosto y 4 de Diciembre en el Parque Cultural del Caribe, entregándose 210 certificados a los jóvenes participantes en el primer periodo del proyecto y 412 certificados a los participantes en el segundo período del proyecto.

La atención en las **Casas de Juventud** tuvo alrededor de 4.643 jóvenes y 54 cursos de capacitación con una participación de 1.478 jóvenes. Las cifras detalladas para cada una de las sedes se relacionan a continuación:

Tabla 1. Atención Casas de Juventud

CIUDAD MODESTO												
ENE	FEB	MAR	ABR	MAY	JUN	JUL	AGO	SEP	OCT	NOV	DIC	TOTAL
140	321	390	822	193	110	188	169	56	50	27	13	2.479

SANTUARIO												
ENE	FEB	MAR	ABR	MAY	JUN	JUL	AGO	SEP	OCT	NOV	DIC	TOTAL
109	476	392	445	135	78	139	60	107	118	62	43	2.164

Dentro de los cursos de formación ofrecidos en las casas de juventud en alianza con fundaciones y con el SENA se describen lo siguiente:

Tabla 2. Cursos Formación Casas de juventud

NOMBRE DEL CURSO	ENTIDAD (SENA, FUNDACION, ONG)	NUMERO DE BENEFICIARIOS	CASA DE JUVENTUD
Sandalias y Bolsos	Academia Artes Manuales	16	Santuario
Decoración	Academia Artes Manuales	13	Santuario

Pasabocas y postres	Academia Artes Manuales	12	Santuario
Peinado Infantil	Academia Artes Manuales	9	Santuario
Salud Ocupacional	Sena	179	Santuario
Mercadeo y Ventas	Sena	109	Santuario
Composición musical RAP (Jóvenes con Propósito)	Secretaría de Gestión Social	9	Santuario
Competencias para la vida (Jóvenes con Propósito)	Secretaría de Gestión Social	8	Santuario
Break Dance (Jóvenes con Propósito)	Secretaría de Gestión Social	12	Santuario
Generación de ingresos (Jóvenes con Propósito)	Secretaría de Gestión Social	10	Santuario
Grafiti (Jóvenes con Propósito)	Secretaría de Gestión Social	7	Santuario
Atención a la Primera Infancia	Sena	15	Santuario
Guitarra	Secretaria de Cultura, Patrimonio y Turismo	14	Santuario
Teatro	Secretaria de Cultura, Patrimonio y Turismo	5	Santuario
Artes Plásticas	Secretaria de Cultura, Patrimonio y Turismo	12	Santuario
Técnica Vocal	Secretaria de Cultura, Patrimonio y Turismo	24	Santuario
Break Dance	Secretaria de Cultura, Patrimonio y Turismo	19	Santuario
Organización de Mercancía de Bodega	Sena	38	Santuario
Fotografía	Secretaria de Cultura, Patrimonio y Turismo	14	Santuario
Belleza	Codetec Y Secretaria de Gestión Social	20	Santuario
Danza	Secretaria de Cultura, Patrimonio y Turismo	12	Santuario

Organización de Eventos	Sena	13	Santuario
Maquillaje Profesional	Sena	24	Santuario
Bisutería	Secretaría de Cultura, Patrimonio y Turismo	10	Santuario
Tejido	Secretaría de Cultura, Patrimonio y Turismo	5	Santuario
Organización de Archivo	Sena	25	Santuario
Manipulación de Alimentos	Sena	59	Santuario
Atención al Cliente	Sena	32	Santuario
Contabilidad	Sena	32	Santuario
Salud Ocupacional	Sena	52	Ciudad Modesto
Informática	Sena	83	Ciudad Modesto
Zapatos y Bolsos	Academia Artes Manuales	18	Ciudad Modesto
Globos	Academia Artes Manuales	11	Ciudad Modesto
Peinado Infantil	Academia Artes Manuales	17	Ciudad Modesto
Uñas	Academia Artes Manuales	13	Ciudad Modesto
Postres	Academia Artes Manuales	38	Ciudad Modesto
Foamy	Academia Artes Manuales	7	Ciudad Modesto
Cortinas	Academia Artes Manuales	5	Ciudad Modesto
Bisutería	Secretaría de Cultura, Patrimonio y Turismo	3	Ciudad Modesto
Técnica Vocal	Secretaría de Cultura, Patrimonio y Turismo	25	Ciudad Modesto
Gaita y Millo	Secretaría de Cultura, Patrimonio y Turismo	18	Ciudad Modesto
Artes Plásticas	Secretaría de Cultura, Patrimonio y Turismo	12	Ciudad Modesto
Composición musical RAP	Secretaría de Gestión Social	11	Ciudad Modesto

(Jóvenes con Propósito)			
Competencias para la vida (Jóvenes con Propósito)	Secretaría de Gestión Social	62	Ciudad Modesto
Break Dance (Jóvenes con Propósito)	Secretaría de Gestión Social	48	Ciudad Modesto
Generación de ingresos (Jóvenes con Propósito)	Secretaría de Gestión Social	62	Ciudad Modesto
Grafiti (Jóvenes con Propósito)	Secretaría de Gestión Social	60	Ciudad Modesto
Guitarra	Secretaría de Cultura, Patrimonio y Turismo	15	Ciudad Modesto
Redes y Mantenimiento en Computadores	Sena	30	Ciudad Modesto
Belleza	Sena	20	Ciudad Modesto
Atención al Cliente	Sena	35	Ciudad Modesto
Mercadeo y venta	Sena	34	Ciudad Modesto
Excel	Sena	25	Ciudad Modesto
Ética Para La Vida	Sena	17	Ciudad Modesto
TOTAL		1478	

Finalmente en **Política Pública** Durante los meses de Enero, Febrero y Marzo se realizaron diferentes visitas a colegios y universidades donde se aplicó el instrumento, insumo clave para la construcción del diagnóstico situacional de la juventud del Distrito. Cabe resaltar que unas visitas se realizaron en el año 2012* y la aplicación del instrumento se terminó el 20 de marzo de 2013. De igual forma, se realizó la migración electrónica de los datos de las encuestas a medida que se avanza en la aplicación de la misma, y se completó la matriz de la oferta institucional, pública, privada y social, ésta contiene los programas y/o servicios con los que cada empresa privada, por medio de su fundación, y fundaciones con

carácter social tienen para ofrecer a los jóvenes de Barranquilla. Las actividades desarrolladas desde el 2012 para la fase diagnóstica se enmarcan a continuación:



Ilustración 1. Esquema de trabajo Política Pública

Como resultado de este proceso ya se cuenta con el ***Documento de Diagnóstico Situacional de la Juventud en la ciudad de Barranquilla.***

2.4 Jóvenes en Acción

En el nuevo programa de ***Jóvenes en Acción***, un total de 21.116 jóvenes han sido registrados. Este programa a través de transferencias monetarias busca incentivar la formación para el trabajo, la generación de ingresos autónomos y el mejoramiento de las condiciones de vida de los jóvenes en Situación de Pobreza. Dentro de la población beneficiaria se encuentran Jóvenes entre 16 y 24 años de edad que han sido beneficiarios de Familias en Acción, y jóvenes que pertenecen a la Red Unidos o se encuentran en situación de desplazamiento que no posean estudios aprobados en educación superior en los niveles técnico-tecnológicos o universitarios. Durante el 2013 se realizaron 5 talleres para la orientación y elección (de acuerdo a sus aptitudes y habilidades) de carreras técnicas y/o tecnológicas con el SENA.

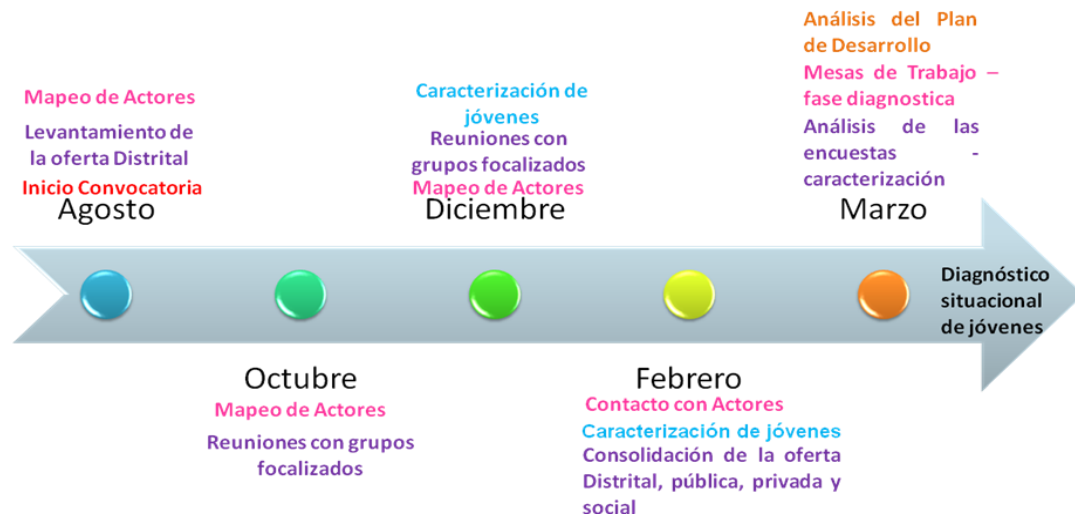
A la fecha 3.445 jóvenes ya se encuentran banacarizados, 1.566 por el sistema Daviplata y 1.879 por el Banco Agrario.

2.5 Protección y Atención integral al Adulto Mayor en las comunidades y en los Centros de Vida

Como primera actividad del proyecto ***de Atención Integral al Adulto Mayor en los Centros de Vida*** se realizó, en las comunidades área de intervención, jornadas de socialización. Su objetivo principal consistió en dar a conocer los alcances, beneficios, metodología, componentes, así como el cronograma de actividades del proyecto para el año en curso a los habitantes de la zona de influencia con el fin de motivar la inscripción, participación y acceso a los servicios ofrecidos por este programa. En total se adelantaron ciento cuatro (104) reuniones de socialización y sensibilización del proyecto. A lo corrido del año se atendió en los 19 centros ***2.181 adultos mayores en la modalidad de barrios fijos***.

Dentro de las actividades realizadas durante el semestre se relacionan:

- Atención de consultas médicas en los diecinueve (19) CDV que integran el proyecto, dentro de las cuales se hizo valoración a los nuevos asistentes y consulta externa, a quienes solicitaron el servicio para manejo o seguimiento de alguna patología o sintomatología específica. Dentro de las atenciones médicas atendidas se observó como enfermedad prevalente la hipertensión arterial, las enfermedades gastrointestinales dentro de las que se incluyen la enfermedad ácido péptica y el síndrome de intestino irritable, así como las infecciones respiratorias, la artrosis, la diabetes mellitus, los trastornos visuales sugestivos a catarata senil, entre otras patologías.
- Teniendo en cuenta las necesidades diarias alimentarias en el adulto mayor, se les brindó una alimentación balanceada, equilibrada, completa, suficiente, sin obviar ningún grupo de alimentos, por lo tanto desayunos como almuerzos, los constituyeron una proteína, un cereal, un tubérculo, vegetales y la porción de fruta acompañados de una bebida. Se entregaron un total de 291.338 raciones a los adultos mayores beneficiarios.

- Con el apoyo de jóvenes líderes, se realizaron jornadas de aeróbicos, contando con una participación activa y del 100% de los abuelos vinculados al proyecto. Las jornadas de aeróbicos permitieron activar la movilidad en muchos participantes que son sedentarios y fomentar el bienestar físico en los adultos mayores, mejorando así su coordinación, flexibilidad, fuerza, resistencia muscular y disminuir niveles de ansiedad y estrés.
- Realización de talleres psicosociales con una participación activa de los beneficiarios y una aceptación del 100%. Con estos talleres se buscó fomentar la autogestión del bienestar, promocionar la salud y prevenir enfermedades para el mejoramiento del estilo de vida de los abuelitos. De igual manera se prestó atención psicosocial a 383 abuelitos de manera individual, lo cual los atendidos evaluaron como muy positivo el hecho de tener la oportunidad de expresar cómo se sentían y el ser apoyado con este servicio.
- El proyecto contó con 38 clubes mentales saludables, en donde los abuelitos recibieron atención para ayuda a la prevención y manejo del estrés, mejorar la memoria, a través de diferentes dinámicas, y relajarse en espacios especiales. Los abuelitos dicen estar más tranquilos recordar con mayor facilidad datos y tareas y presentar una mejoría en sus estados del sueño después de participar en esta estrategia.

Así mismo se trabajó con la estrategia de vinculación de los Adultos Mayores al programa de intercambio de experiencias y saberes con alumnos de 61 instituciones educativas, con el fin de propiciar la vinculación entre generaciones de personas adultas mayores y jóvenes, y de generar relaciones solidarias y amenas. Con estas experiencias los abuelitos se muestran contentos y satisfechos dado que se proyectan como personas útiles, valiosas e importantes.

En cuanto a **la modalidad itinerante** 42 barrios de la ciudad en promedio se encontraron vinculados a este proyecto, con el objetivo de alcanzar mediante espacios lúdico-recreativos otra parte de la población vulnerable mayor. En estos espacios se buscó estimular la congregación de un colectivo de adultos mayores para que a través de su participación; identifiquen, ajusten o fortalezcan su perfil de

competencias para practicar cotidianamente las premisas del envejecimiento activo, productivo y autónomo, la reestructuración de roles socio- familiares, el sentido de vida y su auto concepto ocupacional, social y personal.

En promedio se tuvo una participación de 6.585 adultos mayores entre 58 y 93 años, activos ubicados dentro de las 4 localidades del Distrito.

Algunas de las actividades desarrolladas durante estos meses fueron:

- Creación de 30 clubes de caminantes en 30 barrios, cumpliendo con el 160% de la meta propuesta (20 clubes). Esta iniciativa registra adultos mayores del periodo 2012 y 2013, para cumplir con un total de 520 personas de las cuales 288 son nuevos miembros y 232 antiguos.
- Realización de tareas utilizadas para la gimnasia mental para estimular y redescubrir la agilidad mental y el razonamiento; ejercitar memoria, atención y concentración evidenciados en una mayor fluidez verbal para expresar ideas, opiniones y sentimientos; la experiencia ha reportado resultados positivos, la mayoría de los participantes han logrado realizar actividades cada vez más complejas.
- Conformación de *Círculo de Alfabetización* con la participación de 333 adultos mayores para fortalecer y mejorar las destrezas comunicativas de los abuelitos y de esta manera aportar al mejoramiento de su calidad de vida.

Otra forma de brindar y abarcar mayor cobertura para la atención de los adultos mayores se relaciona con los servicios **prestados en los asilos**, en donde los mismos reciben atención integral, hospedaje y alimentación saludable. Con el 100% de los abuelos atendidos y el 95% de satisfacción por parte de los beneficiarios se logra cumplir con la meta propuesta en atención y prestación de buen servicio.

Durante el 2013 se brindó atención a 430 personas mayores, distribuidas en los siguientes puntos de atención:

Tabla 3. Atención Asilos

PUNTO DE ATENCIÓN	COBERTURA
Asilo San Antonio	70 adultos mayores (mujeres)
Asilo San José	70 adultos mayores (hombres)
Fundación Hogar San Camilo	190 adultos mayores (mixto)
Cofrancianos	41 Adultos mayores
Codafe	59 Adultos mayores (mixto)

- **Asilo San Antonio:** 70 mujeres adultas mayores recibieron atención en acondicionamiento físico, participaron en caminatas, recibieron charlas de promoción y prevención en temas de salud, así como atención personalizada en temas de nutrición garantizando alimentos saludable y aportes calóricos correctos para el mejoramiento de sus estilos de vida. Mensualmente se entregaron 2100 raciones de desayunos, almuerzos, cenas y 4200 meriendas.
- **Asilo San José:** 70 adultos mayores se beneficiaron con valoraciones nutricionales, tratamientos odontológicos, atención citas médicas y nutricionales. Mensualmente se entregaron 2100 desayunos, almuerzos, cenas y 4200 meriendas.
- **Fundación Hogar San Camilo:** 190 adultos mayores se beneficiaron de una atención integral. Los abuelitos se encuentran divididos por grupos, 60 recibieron alojamiento y las tres raciones básicas de alimento más una merienda. Mensualmente se entregaron 6724 raciones de desayunos, almuerzos, cenas, 4504 meriendas. Dentro de las actividades internas los abuelitos pudieron gozar de espacios de diversión y esparcimiento, así como jornadas de ejercicios para el bienestar de su salud.
- **Cofrancianos:** 41 adultos mayores se beneficiaron de una atención integral. Con la entrega de tres comidas diarias y dos meriendas entre comidas, bajo la supervisión profesional de la nutricionista se logró un estado adecuado a los beneficiarios. Mensualmente se entregaron 1230 raciones de desayunos, almuerzos, cenas y 2460 meriendas. Dentro de las actividades internas los abuelitos pudieron disfrutar de asistencia médica, jornadas de ejercicios y actividades lúdicas para el bienestar y mejora en su calidad de vida.
- **Codafe:** 59 adultos mayores se beneficiaron de una atención integral y con la entrega de refrigerios reforzados diariamente, al primer semestre se

entregaron 3.600 refrigerios. Dentro de las actividades internas los abuelitos pueden disfrutar de espacios lúdico recreativos, jornadas de ejercicios para la mejora de su calidad de vida.

2.6 Subsidio Distrital al adulto Mayor

A través de una ayuda económica, se busca con esta estrategia mejorar la calidad de vida de los adultos mayores de 65 años de edad que se encuentren en condiciones de vulnerabilidad y extrema pobreza con un aporte económico (\$ 100.000), entregado bimensualmente a los beneficiarios seleccionados de los niveles 1 y 2 del Sisben. A lo largo del 2013 se beneficiaron 5.000 Adultos Mayores en las 5 localidades del Distrito y se realizaron 357 visitas domiciliarias como proceso inicial e importante a la vinculación de nuevos beneficiarios al programa (siempre y cuando se tuviera cupos disponibles).

2.7 Subsidio Colombia Mayor

A través del programa de Programa Colombia Mayor (antes PPSAM) se entregó, de manera bimensual, un aporte económico de \$150.000 a **14.703 Adultos Mayores** de poblaciones de niveles 1 y 2 hasta el mes de Septiembre y 15.053 en el mes de Noviembre. A partir del mes de Julio se aumentó los cupos por directrices del Gobierno Nacional para apoyar a más adultos mayores en condiciones de vulnerabilidad, a la fecha 1.170 cupos adicionales han sido asignados. La entrega del subsidio se hizo efectiva en dos Bancos locales, correspondiéndole al Distrito la coordinación, con el consorcio COPROSPERAR, para brindar todo el apoyo logístico en lo correspondiente al pago del subsidio, visitas de verificación y seguimiento a los beneficiarios entre otras acciones. Sin embargo en miras de mejorar la atención se habilitó un nuevo punto de pago en el Banco Agrario para ofrecerles más comodidad a los abuelitos, dado que se encuentra ubicado estratégicamente para mejor desplazamiento de los beneficiarios.

2.8 Equidad de Género

Barranquilla sin violencias para las mujeres, concibe a una ciudad más segura para todos y todas, ya que como ámbito de interacción social requiere de transformaciones culturales que priorice relaciones equitativas entre los géneros. La Ruta, es una estrategia para la sensibilización, prevención y atención integral a las diferentes formas de violencia intrafamiliar contra las mujeres en su diversidad multicultural, vulnerabilidad e identidad u orientación sexual. Es por esto que se han desarrollado diferentes espacios para capacitar a las mujeres en el tema de la **Ley 1257/2008 (Ley de la no violencia contra las mujeres)** apoyado por la red de promotoras y promotores por el Buen trato, integrada por 48 lideresas y líderes.

El programa a través de la feria socializó la ley 1257/2008 y la Ruta de atención Integral a aproximadamente **3.542 mujeres en 27 ferias** de las cuales el 10% fueron remitidas a Comisarías de Familia e ICBF para su atención respectiva. El espacio de las ferias contribuye a que las mujeres puedan informarse de forma rápida y oportuna, se orienten y logren acceder de manera justa y equitativa a los servicios y el bienestar a que tienen derecho.

En el mes de Agosto, en el teatro Amira de la Rosa, se presentó oficialmente a las mujeres de la ciudad la herramienta que pretende reivindicar sus derechos, luego que **el Honorable Concejo aprobara en segundo debate, el acuerdo mediante el cual se adopta la Política Pública de las Mujeres del Distrito y la Equidad de Género.**

La Alcaldesa Elsa Noguera y la Secretaria de Gestión Social realizaron la presentación formal de esta iniciativa que busca entre otros objetivos, prevenir la violencia intrafamiliar, disminuir los embarazos a temprana edad, apoyar a las madres cabeza de hogar, la población de la tercera edad y en temas puntuales como la trata de personas. La Política Pública para las mujeres del Distrito, pretende además, garantizar la participación activa en la toma de decisiones en los espacios económicos, políticos, sociales y culturales, a fin de lograr su integración colectiva en el ejercicio de la ciudadanía.

Dentro del programa **Mujeres Ahorradoras en Acción**, estrategia que busca contribuir a la superación de la pobreza extrema de mujeres en situación de vulnerabilidad y desplazamiento, abriéndoles posibilidades de acceso real al sistema micro financiero y a incentivos que fomenten la cultura del ahorro y el

aseguramiento de la vida, la instalación de capacidades y la capitalización de emprendimientos productivos, de los 900 cupos disponibles, para este 2013 se logró la vinculación, inscripción y graduación de **670 mujeres**. Dentro de las actividades realizadas a lo largo del año se encontraron:

- 33 sesiones de capacitación con enfoque de género en los temas de Equidad de Género, Micro finanzas, Asociatividad y Mentalidad empresarial.
- Creación de una cuenta de Ahorros a cada mujer participante, bancarización.
- Entrega de material institucional (Camiseta, alcancía, cartilla, otros)

Durante el 2013 también se trabajó en la capacitación en temáticas de buen trato dentro de la dinámica familiar y socialización de la ruta de Atención Integral a mujeres víctimas de la violencia. 304 personas intrafamiliar fueron capacitadas entre los barrios de las Malvinas, La paz, Santuario, Carrizal y La chinita. Los resultados, después de la realización de 5 talleres prácticos y actividades en general, evidencian un avance en los participantes en el compromiso de cambio de actitudes y comportamiento frente al tema de violencia.

En cuanto a temas de orientación, **escucha de casos y/o problemáticas se prestó atención a 552 mujeres**. La articulación con otras entidades (secretaría de salud, inspecciones entre otras) ha sido fundamental para la resolución o guía de dichas problemáticas.

Se suma a la gestión de la Secretaría en el programa de equidad, la vinculación de un proyecto en alianza con el sector privado como iniciativa para brindar **una oportunidad a 200 mujeres cabeza de hogar y adultas mayores** de mitigar las afectaciones y los eventos violentos contra ellas a través de su fortalecimiento en el sector productivo mejorando además su condición económica. Dicho proyecto llamado **Mujer Barranquillera Autónoma**, reunió a mujeres de 53 barrios del Distrito de Barranquilla; su desarrollo tuvo lugar en tres sedes (Barrio la Pradera, Prado Viejo y Chiquinquirá). Cada una de ellas fue intervenida en terapias psicológicas, capacitaciones de protección y promoción de derechos de las mujeres y capacitaciones de emprendimiento y empleabilidad, permitiendo lo anterior, tener identificados conceptos de género como la sororidad, obteniendo conocimiento

claros de la política públicas de las mujeres y así mismo siendo estas instruidas en la ruta **de acción a operar para lograr un "Maltrato Cero"**.

Dentro de las actividades realizadas en la operación del proyecto se destaca:

- Red de mujeres multiplicadoras de doscientas (200) beneficiarias que replican el proyecto en los barrios de la ciudad y así mismo en pueblos aledaños, **logrando a la fecha un total de seis mil (6.000) mujeres** que han sido capacitadas de manera indirecta.
- Dieciséis (16) intervenciones psicológicas a los casos más relevantes y prioritarios, apoyo e intervención en crisis. Problemas detectados: Autocontrol, Autoestima, Disfuncionalidad, Depresión y sociales.
- 8 capacitaciones en temas de promoción y protección de los derechos humanos de las mujeres y garantía de protección de todas las formas de violencias contra las mujeres consagrados en la Ley 1257 de 2008.
- 12 capacitaciones en competencias para la vida y desarrollar en cada una de las mujeres beneficiarias habilidades que les permitan ser líderes productivas.

Dentro de los eventos realizados por el programa se destacan:

- **Cine Foro:** en conmemoración del día de la no violencia contra la mujer, en el que se generó una identidad por el género, la explicación de los colores, símbolos y figuras de las mujeres como la libélula se proyectó la película "El tiempo de las mariposas" como conmemoración y símbolo a la No violencia contra las mujeres.
- **Feria de la Mujer Alpina:** espacio utilizado por la Secretaría para promover la ruta de acción y participación en la campaña "Maltrato Cero", además de actividades deportivas para la promoción de vida saludable de las mujeres Barranquilleras.

- **Carrera de la Mujer:** evento en el que asistieron las mujeres barranquilleras de todas las edades y estratos participando en las categorías asignadas para el recorrido deportivo y así mismo las rutinas de aeróbicos en la que cada una de ellas se noto con un alto sentido de entusiasmo.
- **Pacto Distrital de Maltrato Cero:** realizado dicho evento en el parque del Museo Cultural del Caribe, en el que se contó con la asistencia de altos funcionarios, quienes se comprometieron mediante firmas a la no revictimización de las mujeres, ni el desgaste en los procesos de denuncias, apoyo incondicional de los organismos presentes.

“El pacto es un compromiso entre la institucionalidad y entidades que tienen la labor de atender casos relacionados con Violencias contra las mujeres y en aunar esfuerzos para prestar una atención integral sin caer en la revictimización de las mujeres que acuden a ellas”¹

2.9 Atención Integral a población en situación de desplazamiento en el Distrito de Barranquilla

A través de la Unidad de Atención y Orientación UAO, se recibe y brinda orientación no solo a la población en condición de desplazamiento sino a toda población que haya sufrido cualquier hecho victimizante, según la ley 1448/2011. La principal intervención es atención humanitaria que incluye la identificación, subsistencia mínima como alimentación y auxilio para arriendo, y atención psicosocial a través de personal como trabajadoras sociales y psicólogos.

Teniendo en cuenta el volumen de personas que asisten diariamente al Punto de Atención se convocó una reunión con la Unidad de Víctimas, el coordinador del

¹ El evento contó con la presencia de la alcaldesa Dra. Elsa Noguera, la Secretaría de Gestión Social Dra. Karen Abudinén, la Secretaria de Gobierno Dra. Josefa Cassianni, el director de la Policía Nacional Coronel José Vicente Segura, el Director de Medicina Legal Dr. Carlos Murillo, la Dra. Marina Lopez en representación de la Academia (Universidad del Atlántico), representantes de la Fiscalía CAVIF – Comisarías de Familia, Grupos de Mujeres y beneficiarias del proyecto “Mujer Barranquillera Autónoma”.

operador Pastoral Social y la Representante de la Secretaría de Gestión Social en el Punto, para evaluar la dinámica de atención y plantear una estrategia que permitiera un mejor servicio. Se planteó atender por consecutivo de letras cada día, la cual quedó de la siguiente manera:

- Lunes: A, B, C, CH, D
- Martes: E, F, G, H, I
- Miércoles: J, K, L, LL, M, N
- Jueves: Ñ, O, P, Q, R, S, T
- Viernes: U, V, W, X, Y, Z

Otras de las actividades brindadas a lo corrido de este año de gestión se relacionan a continuación:

Tabla 4. Actividades Atención a Víctimas

ACTIVIDAD	OBJETIVO	NÚMERO DE PARTICIPANTES.
Charla Día de La Mujer.	Fomentar en las mujeres víctimas del conflicto armado el papel valioso que cumplen en la sociedad, es decir, como agente de cambio a pesar de las dificultades tiene la capacidad de salir adelante con su núcleo familiar.	80 mujeres víctimas
Taller Estrategias para Afrontar Las Dificultades.	Impulsar en los jóvenes y madres las estrategias viables para resolver las dificultades en los diferentes ámbitos donde interactúan empleando herramientas como: la cohesión, adaptabilidad, y la resiliencia	25 personas
Conmemoración día Nacional de la Memoria y Solidaridad con las Víctimas	Bajo el liderazgo de la Secretaria de Gestión Social y Secretaría de Gobierno, en conjunto con la Unidad de Víctimas, Punto de atención a Víctimas, ICBF, Personería Distrital, Defensoría del pueblo y Representantes de las víctimas, se conmemoró el día Nacional de la Memoria y Solidaridad con las Víctimas, donde se realizó una eucaristía en la Catedral Metropolitana donde estuvieron presente las autoridades locales, representantes de las instituciones y la población víctima, seguidamente se realizaron	



	<p>actividades alusivas al evento en la Plaza de la Paz como:</p> <p>Actividad Lúdica: Deja tu Huella y tu mensaje</p> <p>Espacio para libertad de credo por parte de la población víctima. (Oración - Liberación de globos).</p> <p>Palabras conmemorativas por parte de la población víctima.</p> <p>Presentación grupo: Música para la reconciliación – La Guacherna (Batuta)</p> <p>Presentación teatral –musical por parte de los niños población víctima.</p>	
Talleres con personas víctimas	Los grupos que participaron se les ofrecieron temas que fomentaran su adaptación y cohesión al entorno actual, donde se desarrollaron temas como: manejo del duelo, Proyecto de vida, herramientas para superar la depresión, pautas de crianza, Autoestima, Derechos y Deberes e información sobre la Ley 1448/2011.	50 Personas
Curso básico de artesanías	Se capacitó a adultos mayores a través del curso básico de artesanías donde se les instruyó en el manejo del Nylon para la elaboración de correas y bolsos; con la finalidad de brindarles alternativas de sostenimiento económico para sus familias.	20 adultos mayores
Jornada de salud Oral y vacunación	Se realizó una jornada de salud para prevención y bienestar de los beneficiarios.	8º adultos mayores y 81 niños.
Taller de bisutería	Taller de bisutería realizado en la sede de Pastoral Social, con mujeres víctimas entre mujeres madre cabeza de hogar y jóvenes emprendedoras, con una duración de 12 horas, dictado por una participante víctima, que encontró en este trabajo su oportunidad laboral para sostenimiento de su familia y ha sido de ejemplo a nivel nacional por su superación como madre cabeza de hogar.	20 Mujeres

Celebración de acción de gracias	Celebración de acción de gracias con niños víctimas del distrito de Barranquilla víctimas del conflicto interno armado, el día 19 de diciembre del 2013 en las instalaciones del secretariado de Pastoral Social, se entregaron: refrigerios y obsequios.	200 niños y niñas

2.10 Recuperación Social de los Habitantes de la Calle

La atención de los habitantes de la calle se realiza en el Hogar de Paso a través de diferentes actividades encaminadas a promover la inclusión social de la población en situación de calle, prestando y fortaleciendo la atención integral digna desde una perspectiva de derechos y deberes. Durante lo corrido del año **se brindó atención a 250 habitantes de la calle**, en promedio, correspondiendo el 60% a adultos mayores en completo abandono.

Se garantizó la alimentación al 100% de la población beneficiaria del programa brindándoles dos comidas al día y al 42% de la población las tres comidas por presentar problemas de salud. Es así como se entregaron: 11.520 almuerzos y 53.520 raciones servidas en el desayuno y la comida de la tarde. De manera complementaria se realizaron charlas nutricionales, donde se dio a conocer la importancia del consumo de frutas y verduras y charlas educativas con temas como diabetes, hipertensión arterial, cuidado personal.

Como actividades complementarias, para garantizar el aseguramiento en salud a los habitantes de la calle se certificaron en el Listado Censal 144 habitantes de la calle, los cuales fueron reportados por el Hospital de Barranquilla, Camino el pueblito, Adelita de Char, Caminantes de la Salud, Secretaría de Gestión Social, Clínica Cambell y a través de Brigadas que se realizaron en diferentes puntos de la ciudad.

Se realizaron actividades de búsquedas de adultos mayores ubicados en diferentes puntos de la ciudad, por solicitud de Organismos públicos como la Asamblea

Departamental del Atlántico. En articulación con el CRUE fueron retirados 6 habitantes de la calle de los lugares y ubicados en el hogar de paso.

Es importante destacar, que a través de acciones interinstitucionales con entidades públicas y privadas y una ruta de atención visible, se logró atender cada una de las necesidades de los adultos mayores habitantes de la calle. Otras acciones que se destacadas fueron:

- 20 Charlas en promoción de la apropiación de valores, actitudes, habilidades y comportamientos de aceptación de sí mismos; fomento de habilidades democráticas, de resolución pacífica de conflictos, autonomía y autogestión.
- 7 encuentros de socialización e integración mediante actividades orientadas al conocimiento e interacción grupal, al desarrollo del área espiritual, emocional, relacional y afectiva.

Finalmente, acciones como socialización e integración mediante actividades orientadas al conocimiento e interacción grupal, al desarrollo del área espiritual, emocional, relacional y afectiva se vienen desarrollando con el objetivo de promover un estilo de vida diferente al vivido en las calles.

2.11 Feria BiBa

Teniendo en cuenta la gran acogida de esta estrategia en la ciudad, para este 2013 se decidió fortalecer y ampliar la oferta de servicios y el número de barrios atender. En este año la feria llegó a 27 barrios entre las diferentes localidades del Distrito y como novedad, se tuvo la vinculación de las fundaciones de empresas del sector privado con el tema de Responsabilidad Social. Con esta innovación no solo se entregaron trámites y servicios a la comunidad, sino que también se tuvieron a su disposición diferentes actividades que fueron desde el cuidado preventivo de la salud, hasta la formación en valores y orientación en temas de dinámica familiar.

Durante el año, se **entregaron 178.133 servicios** a las comunidades más vulnerables de la ciudad de Barranquilla.

A continuación se detallan los servicios entregados y las entidades vinculadas durante el período de marzo a Octubre:



Ilustración 2. Servicios Entregados por mes_ Feria BiBa

Teniendo en cuenta que la meta trazada fue de 16.000 servicios x mes, la meta fue superada al 100% para cada uno de los meses. Para el mes de marzo, es importante anotar que la primera feria se realizó el 15 de marzo, segunda semana del mes y para el mes de Julio se tuvo un período de descanso de dos semanas.

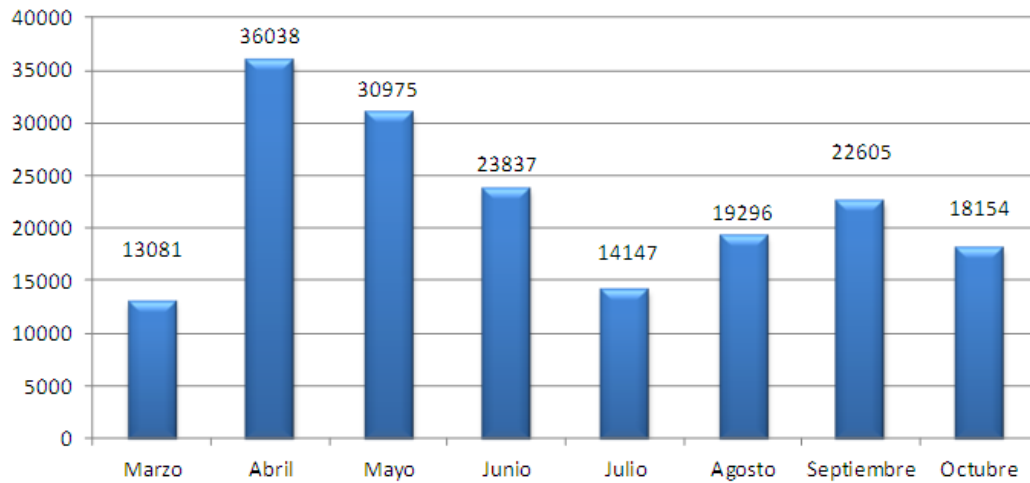

Ilustración 3. Entidades vinculadas por mes_ Feria BiBa

Teniendo en cuenta que la meta trazada fue de 40 entidades x mes, la meta fue superada al 100% para cada uno de los meses.

2.12 Estrategias Nacionales

2.12.1 Familias en Acción

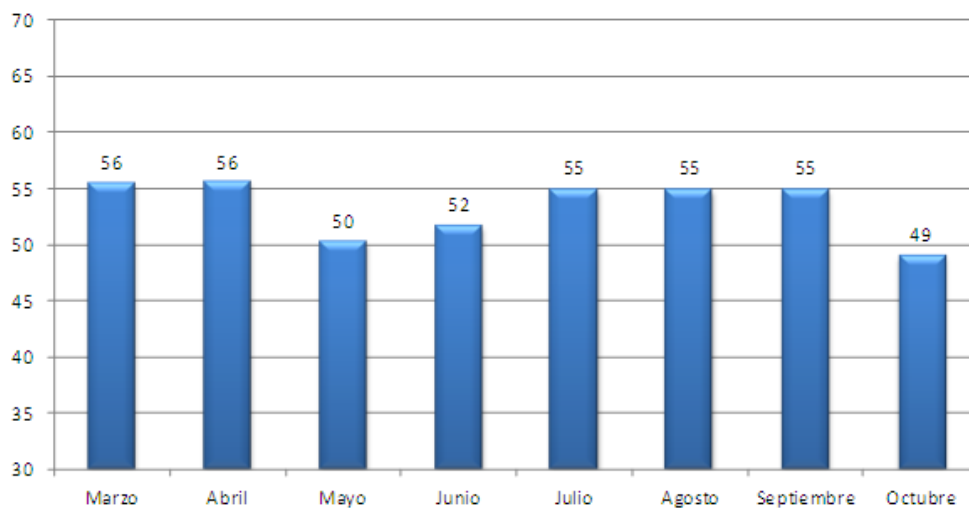
Durante este período se realizaron diferentes actividades para generar mejoras en la calidad de vida de los beneficiarios. A Noviembre 795 madres desplazadas fueron inscritas y 446 fueron incluidas en el programa. Se cumplió con todos los pagos (4) autorizados a nivel nacional, solo quedó pendiente uno solo para totalizar 5, dado que Bogotá se encuentran en proceso de verificación.

Se bancarizaron en el Banco Agrario 33.813 madres, de las cuales 5.374 recibieron tarjetas nuevas. 16.911 madres se bancarizaron por Daviplata. Un total de 234 madres líderes fueron prei-nscritas y 229 elegidas. El 31 de julio tuvo lugar la Gran Asamblea de Más Familias en Acción, la cual tuvo una asistencia de madres del programa. Todas estas brindaron apoyo a las postuladas en su posesión como madres líderes. El evento contó con la asistencia de funcionarios a nivel nacional del DPS, la Alcaldesa y la Secretaría de Gestión Social.

El 29 de agosto de 2013 se realizó la primera capacitación de madres en donde las mismas fueron entrenadas en temas de verificación de compromisos, pagos y encuentros de cuidado. El 17 de Octubre se llevó a cabo la segunda capacitación de madres líderes en la Iglesia Bautista Central donde se tocaron temas de encuentros de bienestar, cargue de asistencias por parte de los colegios, pagos entre otros.

Desde el día 26 ***de noviembre hasta el 30 del mismo mes se llevó a cabo las inscripciones del programa, en el cual fueron incluidas 16.000 familias*** las cuales empezaran a recibir incentivos a partir del año 2014.

2.12.2 Ingreso Social

A través de esta estrategia se otorgó en el 2013 incentivos para que las familias de la Red Unidos, adquirieran capacidades y competencias para la generación de



ingresos, desarrollo de hábitos laborales y de trabajo en equipo para de esta manera apoyar el avance de las familias al cumplimiento de logros. La población beneficiaria se encuentra entre los 18 y 35 años de edad. Durante este período **un total el de 423 jóvenes son beneficiarios del programa**, 215 estudiantes se encuentran validando bachillerato en los grados 8 y 9, 104 los grados de 6 y 7 y 104 ya se encuentran matriculados en el SENA para prepararse en el estudio de carrera técnicas y/o tecnólogas.

2.12.3 Red Unidos

En cada uno de los programas y proyectos dirigidos por la Secretaria de Gestión Social, la Población Unidos se encuentra priorizada, convirtiéndose en el principal foco de atención de la Estrategia de Reducción del Índice de Pobreza del Distrito. En Barranquilla existen 18.416 incluidas en la Red Unidos y que actualmente reciben acompañamiento. De acuerdo al reporte tomado del SIUNIDOS con corte a Noviembre de 2013 de los 37 logros calculados ,26 sobrepasan el 100% del cumplimiento (Logros 1, 8, 9, 10, 11, 13, 14, 15, 16, 18, 19, 20, 21, 22, 24, 27, 28, 29, 30, 31, 33, 35, 36, 40, 42, 43), mostrando de esta manera el efectivo cumplimiento del trabajo que viene realizando el equipo de Barranquilla.

De 27.321 servicios que se debían prestar entre Enero y Noviembre de este año, se hicieron efectivo 58.523 servicios siendo esta cifra el 214% en términos generales de cumplimiento en estos once meses. A lo que se refiere al tema de oferta, la Secretaria de Gestión social ha venido realizando la gestión con las diferentes entidades para el cumplimiento de los logros 1, 3, 8, 9, 10, 13, 14, 15, 16, 17, 18, 19, 21, 22, 29 y 36 y ha hecho la **entrega de efectiva de 44.886 servicios siendo esto un cumplimiento promedio de 258%**

En cuanto al tema de promoción y teniendo en cuenta el último reporte enviado desde el nivel central de la ANSPE, a corte de 31 de Diciembre se han promovido **1.391 familias** las cuales suman **2.031 promovidas** en total sumando las promovidas del año anterior.

Actualmente se cuenta con **440 familias que han cumplido la condición** necesaria pero hace falta Generación de Ingresos para cumplir la condición suficiente y



efectivamente ser promovidos. De igual manera se cuenta con **513 familias que tienen la condición suficiente** cumplida pero aún falta cumplir la condición necesaria para ser promovidas, esto nos da un potencial de 971 familias.