

# PLAN DE ACCIÓN BARRIAL

El Pueblo y  
Los Ángeles I, II y III



ALCALDÍA DE  
BARRANQUILLA | Soy BARRANQUILLA

## Plan de Acción Barrial - El Pueblo y Los Ángeles I, II y III

República de Colombia  
Alcaldía Distrital de Barranquilla  
Gerencia de Ciudad  
Junio de 2022

Jaime Pumarejo Heins  
**Alcalde de Barranquilla**

Juan Manuel Alvarado  
**Gerencia de Ciudad**

Diana Mantilla  
**Secretaría de Planeación**

Ricardo Plata  
**Secretaría Distrital de Desarrollo Económico**

Bibiana Rincón  
**Secretaría Distrital de Educación**

Santiago Vásquez  
**Secretaría Distrital de Gestión Social**

Jeniffer Villarreal  
**Secretaría Distrital de Gobierno**

Alberto Salah  
**Agencia Distrital de Infraestructura**

Humberto Mendoza  
**Secretaría Distrital de Salud**

Katia Navarro  
**Siembra Barranquilla**

Helda Marino Mendoza  
**Oficina De La Mujer, Equidad y Género**

Ernesto Camargo  
**Secretaría Distrital de Tránsito y Seguridad Vial**

Angelo Cianci  
**Secretaría Distrital de Control Urbano y Espacio Público**

Rafael Lafont  
**Secretaría Distrital de Obras Públicas**

María Teresa Fernández  
**Secretaría Distrital de Cultura y Patrimonio**

Henry Cáceres  
**Barranquilla Verde**

Juan Carlos Gómez  
**Oficina de Servicios Públicos**

Nelson Patrón  
**Oficina para la Seguridad y Convivencia Ciudadana**

### Agradecimientos especiales:

Archivo Histórico del Atlántico  
Notarías de Barranquilla  
José Vicente Rodríguez Polo  
Marcos Barros  
Whitman Percy  
Luis Miguel Guzmán  
Guillermo González  
Freddy Gutiérrez

## Plan de Acción Barrial • El Pueblo y Los Ángeles

Alcaldía Distrital de Barranquilla

### Editor

---

Juan Manuel Alvarado Nivia  
**Gerente de Ciudad**

### Autores

---

Daniel Piraquive, Diana Riquer, Endy Salon, Jessica Bermúdez, José Teran, Luis Gelvez, Natalia Aguilar, Oscar Abril, Ramón Montes, Roberto Hernández, Sara Struss, Silvia Tibaduiza.

### Colaboradores

---

Alberto Ruda, Ana María Abello, Armando Movilla, Augusto Colon, Carlos Avendaño, Cristian Upegui, Cristina Rada, Dario Sarmiento, Edgar Polo, Erminda Leal, Fernando Fernández, Francisco Silvera, José Gomez, Julio Benavides, Luisa Mora, María Clara Monsalve, Martha Lacouture, Martha Rodríguez, Miguel Castillo, Omayra Pinto, Rayza Quiroz, Rubén Ahumada, Valery Ortiz, Valmiro Narváez, Vianet Niebles.

### Diseño

---

Gabriela Llanos

Primera edición  
Impreso en Colombia  
Barranquilla - Atlántico  
Gerencia de Ciudad  
Alcaldía Distrital de Barranquilla  
Junio, 2022.

El Plan de Acción Barrial es una hoja de ruta propuesta por los habitantes de los barrios El Pueblo y Los Ángeles I, II y III, en conjunto con la Alcaldía Distrital de Barranquilla, que muestra cómo la gente vive su barrio, cómo sueña su barrio, y cuáles son las posibles soluciones a las necesidades y requerimientos de su comunidad en un horizonte a 10 años.

Este documento base, que aún se encuentra en proceso de construcción, está abierto a aportes, comentarios y sugerencias que puedes enviar a:

**[asivomibarrío@barranquilla.gov.co](mailto:asivomibarrío@barranquilla.gov.co)**

¡Anímate a participar!

# CONTENIDO



## 01 Conceptos básicos

¿Qué es un plan de acción barrial?  
Paso a paso

ASÍ NACIÓ MI BARRIO



## 02 Historia

Timeline gráfica

ASÍ VIVO MI BARRIO



## 03 Características generales

Características físicas, Infraestructura disponible, características socioeconómicas, inversiones realizadas.



ASÍ CONSTRUYO MI BARRIO

## 04 Participación ciudadana

¿Qué quiere la gente?,  
cartografía social,  
calificativos base.



ASÍ QUIERO MI BARRIO

## 05 Plan/ruta

Calificativos (objetivos),  
escenarios temporales, fichas  
de proyectos.

**B**arranquilla ha tenido una transformación positiva en estos últimos años, pero todavía falta lo más importante, acercarnos al barrio, a nuestros ciudadanos, para mejorar la calidad de vida y el bienestar que la comunidad necesita y merece. El barrio, más allá de ser el lugar en el que vivimos, es la pequeña fracción de ciudad desde donde las personas construyen su presente y su futuro, luchan por satisfacer sus necesidades básicas, construyen historia y cultura alrededor de sus familias y relaciones con sus vecinos.

“Así vivo mi barrio” es la plataforma desde la cual todos los secretarios y funcionarios de la administración hemos mantenido un diálogo permanente y abierto con los ciudadanos, buscando tener en cuenta todas las opiniones para saber de primera mano cuáles son las situaciones que tenemos que intervenir y mejorar.

De ese ejercicio, hicimos una priorización de necesidades y hoy volvemos aquí con un Plan de Acción Barrial, que es un paso a paso de la solución a cada una de esas problemáticas, para construir el barrio en el que la gente quiere vivir.

De esta forma, avanzaremos con nuevas metas y grandes retos, que permitirán continuar con la transformación alcanzada en los últimos 14 años, sin dejar de lado las vivencias de los barranquilleros desde sus propios barrios.

**Jaime Pumarejo Heins**  
**Alcalde de Barranquilla**



Desde la Alcaldía Distrital de Barranquilla hemos venido trabajando, a lo largo de los últimos años, en la planeación y construcción de una ciudad que surja desde las comunidades, y que atienda los deseos y necesidades de todos los barranquilleros. Para esto, la Gerencia de Ciudad ha fungido como facilitador en el desarrollo de ejercicios de escucha activa y co-creación, que promueven el acercamiento entre la ciudadanía y la administración pública, tales como el programa Así Vivo Mi Barrio.

Como resultado de este proceso de interacción se tiene el Plan de Acción Barrial, una hoja de ruta para cada uno de los barrios de la ciudad durante los próximos 10 años, que no solo permite la identificación de problemáticas propias de cada comunidad, y el interrelacionamiento de las mismas con las dependencias administrativas para su oportuna atención; sino, también, la estructuración de soluciones por parte de los ciudadanos, que amplíen y fortalezcan lo establecido en instrumentos como el Plan de Desarrollo Distrital. De este modo, lograremos que sea la misma ciudadanía quien aporte a la transformación social, para construir la Barranquilla que merece.

A photograph of Juan Manuel Alvarado Nivia, the City Manager, speaking into a microphone. He is wearing a dark blue polo shirt with a logo on the chest and glasses. He is holding a white document in his left hand. The photo is cut out with a white border.

**Juan Manuel Alvarado Nivia**  
**Gerente de Ciudad**

# 01

## CONCEPTOS BÁSICOS

- ¿Qué es el Plan de Acción Barrial?
- ¿Para qué se hace?
- ¿Por qué se hace?
- ¿Cómo se hace?



### ¿Qué es?

Es un espacio de opinión, discusión y construcción colectiva que se desarrolla entre la administración local y los miembros de una comunidad.



## ¿Para qué sirve?

Permite que la comunidad presente las principales problemáticas de su territorio a la administración local, de manera que esta pueda evaluarlas, priorizarlas y atenderlas.



## ¿Cómo se hizo?

Con ayuda de la comunidad se recopiló información sobre la historia y características de su barrio, sus habitantes y sus condiciones de vida.

## ¿Cuál fue el resultado?

Se elaboró un diagnóstico de necesidades a partir de los cuales la administración evaluó la viabilidad de los proyectos, como soluciones a corto, mediano y largo plazo.



# Paso a paso del Plan de Acción Barrial

1  
Espacio  
"Así vivo mi  
barrio"



Diagnóstico  
barrial

3  
Validación  
con la  
comunidad





**Plan de acción interno**

**Plan de acción final**



**Implementación**

**Seguimiento**



# 02

## ASÍ NACIÓ MI BARRIO

En este capítulo del Plan de Acción Barrial encontrarás un poco de la historia de los barrios El Pueblo y Los Ángeles I, II y III: Quiénes fueron los primeros propietarios, cómo fue el proceso de poblamiento comunitario, cómo estaban constituidas las primeras viviendas, y cómo fueron creciendo y evolucionando ambos barrios hasta llegar a ser lo que son hoy. Además, conocerás a algunos de los personajes ilustres que crecieron en sus calles, sus principales logros y sus aportes a la comunidad.

### Los Ángeles



El 25 de Abril de 1917 José Víctor Dugand e hijo venden a Miguel Segrera 203 Héctáreas de la finca Los Manaos y luego es heredada por los hijos de Segrera, Rebeca y Miguel.

**1903 - 1905**

El terreno donde se localizan actualmente los barrios Ángeles I, II fue un predio llamado Los Manaos, el cual perteneció inicialmente al general Eparquio González, en partes con las mismas medidas, junto con Gabriel Martínez Aparicio, tierras que fueron adquiridas entre 1903 y 1905; vendiendo luego Eparquio González su mitad a Gabriel Martínez Aparicio, quien luego hace un traspaso a José Víctor Dugand.

**1917**





Elías Muvdi aporta a la sociedad Inversiones Muvdi S.A., las 204 hectáreas de la finca Los Manaos.



Como nuevo propietario del predio Los Manaos, entre los 1964 y 1994, Julio Muvdi Abufhele realizó ventas parciales del terreno; entre las que se destacan, la venta al Fondo Distrital de Vivienda de Interés Social y Reforma Urbana de Barranquilla – FONVISOCIAL.



En el año 2000, los núcleos humanos, que habían estado dispersos, conurban y a partir del 2007 en adelante comienzan a recibir los servicios públicos.

**1931**

**1938**

**1964**

**1964 - 1994**

**1999**

**2000-2007**

Después de una serie de compraventa entre los años 1927 y 1930, el predio es hipotecado por los hermanos Segreña Salcedo a favor de Elías Muvdi en 1931.



Esta sociedad, transformada en Inversiones Muvdi Limitada en 1958, se lo adjudica en 1964 a Julio Muvdi Abufhele.



En 1999 había un poblamiento disperso mediante el cual los primeros habitantes levantaron sus viviendas en algunos sectores cercanos a la circunvalar y los arroyos que sirvieron como ejes de poblamiento inicial.



**Los asentamientos informales en tierras de los actuales Ángeles I, II y III se presentaron como alternativa de solución a la falta de vivienda y al desplazamiento forzado a causa del conflicto armado en varios municipios de la región Caribe.**

## El Pueblo

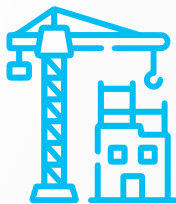

Las casas construidas en la Urbanización El Pueblo fueron propuestas para su venta y administración al entonces Instituto de Crédito Territorial (INURBE), entidad que se hizo cargo de su adjudicación directa.



**1975**

La Urbanización El Pueblo fue construida por las empresas Emilio Lébolo jr. Arquitectura Limitada, Castro Tcherassi y Cía. Ltda., y Salcedo Limitada, quienes adquirieron estos terrenos en mayor extensión por compra a Agropecuaria La Costeña Limitada, según Escritura Pública de Octubre de 1975 en la Notaria Primera del Circuito de Barranquilla, la cual fue registrada el 29 de Diciembre de 1975.



**1977**

Los Urbanizadores se reservaron para ellos algunas áreas de terreno cercanas a la recién creada vía circunvalar y, el 9 de septiembre de 1977 por medio de escritura pública, para dar cumplimiento a las obligaciones contraídas por las sociedades mencionadas hicieron entrega al municipio de Barranquilla lo pertinente al porcentaje del 5% para parque y del 3 % para zonas comunales en la Urbanización El Pueblo.

En 1977 se dejan a disposición las viviendas para ser habitadas.

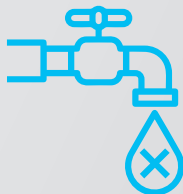

La ubicación de cada familia estaba condicionada por la manzana en donde estuviera ubicada su vivienda. La Manzana era la isla donde estaban las casas separadas por un patio y eran marcadas como lote. Una ubicación específica era Manzana 19 lote 6 y de esa manera se llegaba a una familia.



## 1977



La Urbanización El Pueblo fue una construcción urbana consistente en la creación de un barrio que suplía la falta de vivienda a varias familias, sin embargo, presentaba carencia de servicios públicos y déficit en el perfil y tipología de la vivienda.



Después fue implementada la nomenclatura numérica, la cual vino relacionada con los servicios que empezaban a normalizarse.

## El Pueblo



Los tanques de la manzana 19 donde almacenaban el agua al igual que los de las diferentes manzanas del barrio, esperaban la llegada del carro tanque del Inscredial. Los habitantes de El Pueblo estuvieron sometidos a racionamientos de agua en sus inicios.



Pese a la entrega gratis del agua por parte de las Empresas Públicas Municipales al Instituto de Crédito Territorial, se cobraba \$ 200 pesos mensuales a los 1.300 adjudicatarios de El Pueblo por dos terceras partes del tanque que se entregaban a las familias de lunes a sábado.





Aspecto del patio de una de las viviendas de la Urbanización El Pueblo, después de los aguaceros que azotaban al barrio carente de drenaje y alcantarillado en sus inicios.



Problemática de poza séptica que se desbordaba por los aguaceros e inundaba las calles y viviendas de la Urbanización El Pueblo.



El gobernador departamental, Pedro Martín Leyes, y el gerente de las Empresas Públicas, Jaime Devis Pereira, observaban complacidos en el momento cuando un trabajador de las EPM abría la llave de un hidrante de agua, al inaugurarse el suministro en el barrio El Pueblo.

## Los Ángeles



Inicio del barrio Los Ángeles III



Adecuación de espacio para construcción de un parque en Los Ángeles III

Remoción de vegetación para marcar los lotes y construir las viviendas en Los Ángeles III



Trabajo comunitario para instalación artesanal de alcantarillado en Los Ángeles III

# Personajes ilustres de El Pueblo y Los Ángeles

Los Ángeles I

## Loida Ramos



Líder en la comunidad de los Ángeles I, quien siempre ha tenido atención para los habitantes de su barrio para la gestión de trámites, servicios públicos, apoyo a madres comunitarias, infantes y ancianos.

Los Ángeles I

## Juan Puello



Desde hace seis años ha liderado en Los Ángeles I la organización de campeonatos de fútbol en la cancha La Bombonera, acción realizada con el objetivo de formar a los niños y jóvenes del barrio y sectores cercanos a través del deporte y ocupación del tiempo libre en actividades sanas.



**El Pueblo**

## **Yecid Bolaño Morelo**

Yecid Bolaño Morelo: se desempeñaba como entrenador del programa Fútbol con Corazón con sede en el barrio El Pueblo, la cual lleva su nombre como homenaje y en la entrada tiene el siguiente mensaje "Soy un ejemplo a seguir en mi comunidad y le enseño a los niños lo que un día me entregó FCC". Entró a los 14 años al programa y por su liderazgo se convirtió en agente de cambio (entrenador) por sus conocimientos en pedagogía deportiva para aplicar con niños y niñas. Se capacitó en el exterior para prevenir el reclutamiento de jóvenes en pandillas, empoderar a las comunidades a través del deporte y generar procesos de liderazgo juvenil.

**Los Ángeles II**

## **Pablo Balmaceda**

Pablo Balmaceda: se desempeña como cultivador de plantas ornamentales y maderables. Dedicar todos sus esfuerzos en la enseñanza a los jóvenes en temas de silvicultura urbana y en la venta de todo tipo de especie de flora para su siembra en distintos lugares de Barranquilla. Está asentado desde hace 11 años en el barrio Los Angeles y es un referente de la comunidad.

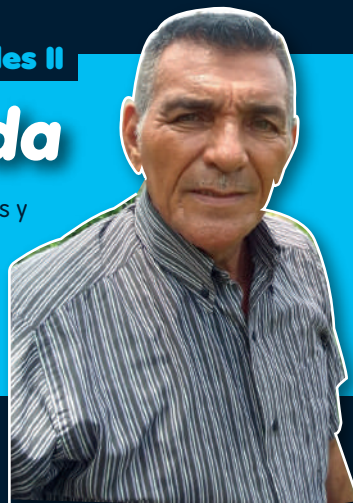

# 03

## ASÍ VIVO MI BARRIO

A continuación, un pequeño recuento de lo que son los barrios El Pueblo y Los Ángeles I, II y III hoy en día: Cuáles son las características físicas del territorio en el que se encuentran; las características socioeconómicas de la población que aquí habita, y la infraestructura disponible para la comunidad.





**Panorámica El Pueblo - Los Ángeles**

# Características físicas

## El Pueblo



### Ubicación

Barranquilla  
(Localidad Suroccidental)

### Coordenadas:

10°57'37.5"N 74°50'27.5"W



### Límites

El Golfo, Bernardo Hoyos,  
Villas de San Pablo, La Paz,  
Los Rosales.



### Área

32,70 hectáreas.



### Manzanas

58



### Viviendas

1.226

**68%** - Casas

**22%** - Apartamentos

**10%** - Otros

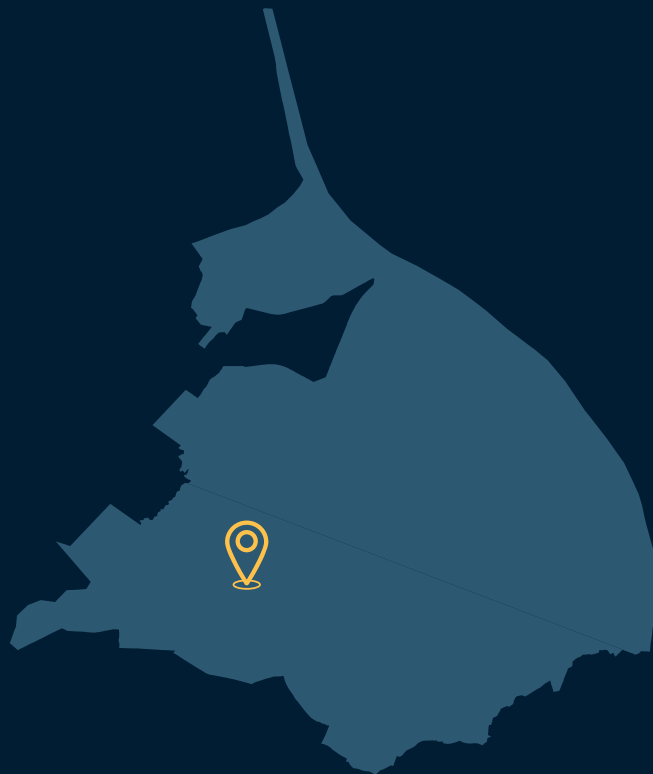





**4.271**

**Personas**



**52%**

Mujeres



**48%**

Hombres

### Según grupo etario



**Niños y Jóvenes**  
(14 a 18 años)

**34%**



**Adultos**  
(19 a 60 años)

**56%**



**Personas mayores**  
(+60 años)

**10%**



**Promedio de miembros por hogar: 4**

# Población

## El Pueblo

### Principales actividades realizadas



Trabajar » **21,3%**



Estudiar » **21,9%**



Oficios del hogar » **20,3%**

# Características físicas

## Los Ángeles I, II y III



### Ubicación

Barranquilla  
(Localidad Suroccidental)

### Coordenadas:

10°58'02.7"N 74°50'28.4"W



### Límites

El Golfo, Bernardo Hoyos,  
Villas de San Pablo, La Paz,  
Los Rosales.



### Área

43,03 hectáreas.



### Manzanas

163



### Viviendas

3.004

**49%** - Casas

**48%** - Apartamentos

**3%** - Otros

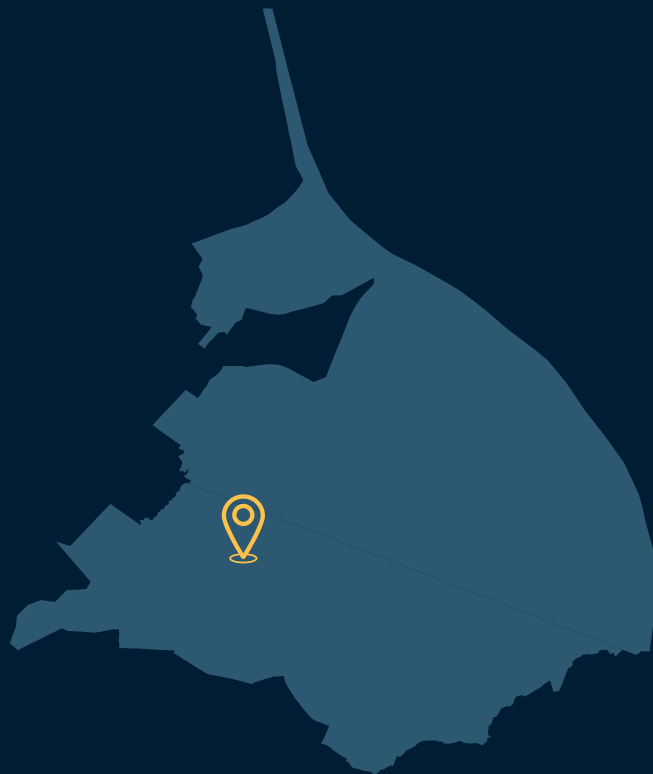

# Población

## Los Ángeles I, II y III

Los Ángeles I | Los Ángeles II | Los Ángeles III  
**1.410** | **4.273** | **3.315**



**8.998**

**Personas**



**51%**

Mujeres



**49%**

Hombres

### Según grupo etario



**Niños y Jóvenes**

(14 a 18 años)

**39%**



**Adultos**

(19 a 60 años)

**58%**



**Personas mayores**

(+60 años)

**3%**



**Promedio de miembros por hogar: 4**

### Principales actividades realizadas



Trabajar » **21,3%**



Estudiar » **21,9%**



Oficios del hogar » **20,3%**

# Inversiones realizadas en **infraestructura y bienestar social** (2008 - 2021)

## Los Ángeles I, II y III



### Infraestructura Metros Lineales **660,4**

- » Arroyo Los Ángeles canalizado abierto (528,3 ML)
- » Arroyo Rosales Canalizado abierto (544.8 ML)
- » Sin Nombre (357,2 ML)



### Espacio público Total m2: **6.673**

- » Parque lineal Los Ángeles.

## El Pueblo



### Infraestructura Metros Lineales **660,4**

- » Arroyo Rosales Canalizado abierto (660,4 ML)



### Educación **2 instituciones intervenidas**

- » Institución Educativa Distrital No. 161
- » Institución Educativa Distrital El Pueblo.

**2.426 estudiantes matriculados**

# Inversiones realizadas en **infraestructura y bienestar social** (2008 - 2021)

## El Pueblo



### Espacio público

**Total m2: 25,966**

- » Parque Cancha Fútbol Corazón.
- » Cancha La Candelaria.
- » Cancha Minifútbol El Pueblo.
- » Zona Verde El Pueblo K 12 118A
- » Zona Verde El Pueblo C 113 11M
- » Cancha El Pueblo.



### Centros de Desarrollo Infantil

**2 puntos de atención implementados**

**200 beneficiados de CDI y 350 beneficiados DIMF**

- » DIMF El Pueblito Pan Nuestro.
- » CDI El Pueblito Hogar Azul.



### Gestión social

**Centros de vida: 1**

- » Centro de vida El Pueblo.

**96 adultos mayores atendidos**



### Salud

**Equipamientos: 1**

- » C.A.M.I.N.O Suroccidente.

**693 personas beneficiadas**

# Antes...

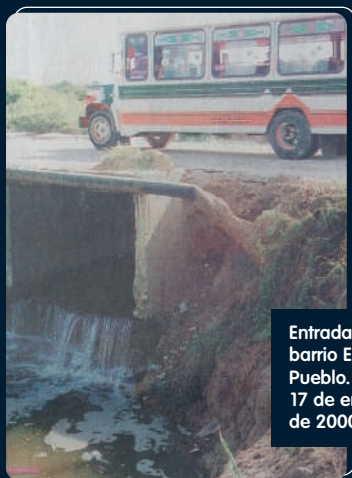

Entrada  
barrio El  
Pueblo.  
17 de enero  
de 2000.



*El resbaladero tiene  
un enorme "cráter"*  
Espacio recreacional del parque  
en mal estado, año 2003.



Jardineras en mal estado,  
25 de julio de 2003.



Cancha con pórticos en mal estado, año 2003.



Malla rota en primer plano muestra el  
estado de abandono del parque.



# Ahora...



**Parque lineal Los Ángeles**



**PASO El Pueblo**



**CAMINO Suroccidente El Pueblito**



**I.E.D El Pueblo**

# Equipamiento disponible

## Convención



Educación



Centros de vida



Parques



Atención en salud



Canchas



Zonas verdes





# 04

## ASÍ CONSTRUYO MI BARRIO

En esta parte encontrarás el reflejo del trabajo de campo realizado entre la comunidad de los barrios El Pueblo y Los Ángeles I, II y III y la Alcaldía Distrital de Barranquilla, para la identificación de las principales problemáticas que aquí se concentran, y la construcción de un imaginario de barrio basado en las necesidades, requerimientos y deseos de la población.



Participación ciudadana



Visita al barrio Los Ángeles

# Componente social

## Los Ángeles I, II y III

### Convención



Inseguridad vial



Canchas y parques sin mantenimiento



Pocas zonas arborizadas



Vías sin pavimentar



Déficit cualitativo de vivienda



Falta de canchas y parques

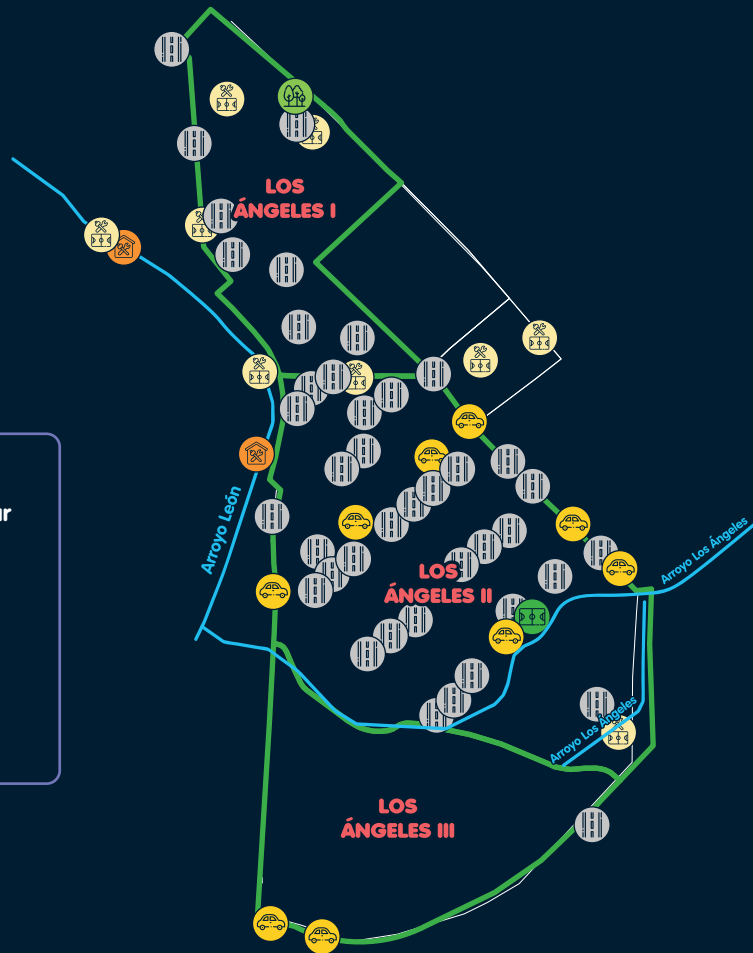

# El Pueblo

## Convención



Inseguridad vial



Canchas y parques sin mantenimiento



Vías sin pavimentar



Falta de canchas y parques



Atención médica deficiente



Invasión al espacio público



## Nivel de disponibilidad y cercanía



### Centros de vida físicos

Proporción personas que viven cerca a:



**63%**

Disponibilidad promedio:



3 cupos por cada 10 adultos mayores vulnerables.



### Centros de Desarrollo Infantil

**71%**

6 cupos por cada 10 niños (0 a 5 años) vulnerables.



### Instituciones Educativas Distritales

**85%**

7 cupos por cada 10 jóvenes en edad escolar.



### Parques

**97%**

1 m<sup>2</sup> por cada 10 personas.



### Salud

**94%**

2 citas al año por cada persona.



### Deporte

**100%**

3 m<sup>2</sup> por cada 10 personas.

¿Qué quiere la gente?



**Población satisfecha/mayor oferta requerida**



**Población satisfecha**



Ampliar cobertura y mejorar infraestructura y calidad.

Se requieren más espacios

Largos tiempos de atención y poca disponibilidad de citas

Visibilizar oferta y crear escuelas

### ¿Cómo se calculó la disponibilidad y cercanía?

**Acceso:** se tomó como referencia un radio de 1.000 metros y se identificó cuántas personas contaban dentro de este rango con la infraestructura determinada, y cuántos no.

**Disponibilidad:** se promedió la razón de oferta y demanda de cada equipamiento teniendo en cuenta la capacidad instalada y el número de personas que podrían ser beneficiarias de acuerdo con los criterios de selección de cada uno.

## Principales necesidades

- » Parques y canchas en malas condiciones.
- » Falta de programas de recreación.
- » Especial atención a la educación e infraestructura.

Necesitamos que exista más vigilancia en el barrio. Cuando llamamos a la policía no llega, siempre nos toca llamar al CAI del Barrio La Paz y cuando llega ya todo ha pasado.

El problema de las pandillas se hace presente en el barrio cuando llueve. Con las lluvias las pandillas de La Paz, Los Ángeles se citan en la entrada del barrio El Pueblo y se enfrentan con piedras.

El barrio no cuenta con una casa de cultura que incentive las artes y los grupos folclóricos.



Jóvenes

Necesitamos programas de recreación y capacitación para que podamos invertir nuestro tiempo libre. El barrio cuenta con un solo parque que es la cancha Candelaria; es muy pequeña y cuando llueve se inunda. No tiene una cancha múltiple y apta para el desarrollo de otros deportes.

El barrio cuenta con dos colegios oficiales (públicos); sin embargo, la educación debe ser de mayor calidad. Se necesita urgentemente ampliación y adecuación de más salones del colegio Centro Educativo Distrital El Pueblo.



Adultos

- » Preocupación por la seguridad.
- » Falta de espacios de cultura.

En el servicio del CAMINO Suroccidente es muy difícil conseguir una cita, no hay aire acondicionado y nos remiten a otros centros de salud. El trato del personal médico no siempre es el adecuado. Se necesitan más camas en UCI pues por la alta demanda no hay suficiente cobertura.

Antes contaba con 2 ambulancias y es importante que esto vuelva a ser así, además de contar con una farmacia que permita la entrega de medicamentos no solo de MiRed sino también que tenga convenio con el resto de las EPS.

- » Especial atención a sitios de atención en salud.



Adultos mayores

# LA VOZ DE LA COMUNIDAD



## **Viviana Arrieta Díaz, Los Ángeles I**

Tengo 10 años viviendo en el barrio, lo conocí lleno de monte, peleas, barro, no tenía muchos de los servicios con los que hoy contamos. A pesar que los servicios públicos no son los mejores, nos garantiza una calidad de vida. Hoy tenemos calles pavimentadas. Este es un barrio muy bonito, poco a poco seguiremos progresando y hemos visto el desarrollo. Hemos luchado con las uñas pero lo mejor es trabajar con nuestra gente.

## **Luis Caro, Los Ángeles III**

Me considero miembro fundador del barrio, desde hace 22 años que vivimos acá y valoramos mucho lo que hemos construido. No teníamos ninguna clase de servicios, pero gracias a la intervención de los alcaldes ha permitido que ahora gocemos de un orden en nuestro barrio. La canalización del arroyo Los Ángeles fue muy importante. Nos hacen falta muchas cosas, pero confiamos que paso a paso todo se dará. Soñamos que todas las personas del barrio en algún momento tengan sus escrituras públicas que lo certifique dueño de su casa.

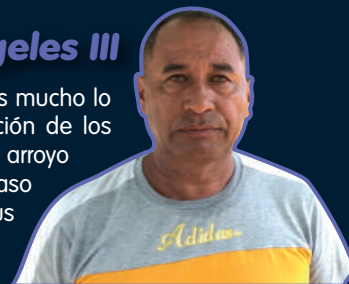

## **María Carreño, Los Ángeles II**

Vivo en el barrio hace 16 años. Agradezco a la alcaldesa Elsa Noguera por canalizar los arroyos de nuestro barrio. No he tenido problema con ninguno del barrio, todos nos apoyamos y sabemos que podemos ser mejores cada día.





# LA VOZ DE LA COMUNIDAD

## ***Davinson López, Los Ángeles II***

Vivo en el sector de la "Isla". El barrio ha crecido mucho en estos 15 años. Antes era muy difícil acceder a nuestras casas, hoy no son perfectas las vías pero estamos mucho mejor y confiamos que seguiremos creciendo. No podemos desmeritar la buena labor y lo mucho que han realizado en nuestro barrio, los parques y calles bonitas.



## ***Juan José Puello, Los Ángeles I***

Soy promotor del deporte en nuestro barrio. La cancha la bombonera, como todos la conocen, en sus inicios era un espacio muy abandonado. Foco primordial de drogadicción y delincuencia. Con recolectas de los vecinos, apoyo de toda la comunidad poco a poco hemos adecuado la zona. Pusimos alumbrado, pintamos las bancas y poco a poco hemos venido alejando la delincuencia de este sector. Soñamos con que este terreno sea donado al barrio, hoy es un predio privado, pero es un anhelo de los niños de Los Ángeles y el Pueblo.



## ***María Luisa Valencia, El Pueblo.***

Tengo 42 años de vivir en El Pueblo. Llegue por medio de una hermana, que me contó que el Instituto de Crédito Territorial estaba dando unas casas sin cuota inicial y debíamos pagar poco a poco, como no teníamos casa nos metimos en este sueño. Cuando salía a trabajar, y llovía, al regresar encontraba la casa llena de agua que nos podía llegar a la cintura. El alcalde de esa época, Alex Char, nos ayudó mucho en el barrio, no teníamos servicios y hoy son excelentes. Tenemos un hospital, dos megacolegios y un pequeño parque. Nos falta uno más grande, pero hoy el barrio está casi listo que no tiene nada que envidiar a los barrios del norte.

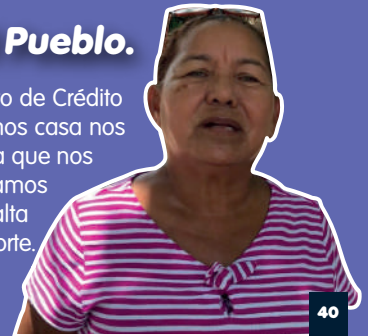

# 05

## ASÍ QUIERO MI BARRIO

Este capítulo es una proyección de lo que serán los barrios El Pueblo y Los Ángeles I, II y III en el corto, mediano y largo plazo, gracias al trabajo conjunto entre la comunidad y la Alcaldía Distrital de Barranquilla. En esta sección encontrarás las acciones a emprender, relacionadas con proyectos del Plan de Desarrollo Distrital que buscan solucionar las problemáticas planteadas en apartados anteriores.





# ASÍ QUIERO MI BARRIO



## Con hábitat digno

Viviendas en óptimas condiciones, con predios titulados, sin arroyos a su alrededor y con espacios públicos de calidad.



## Seguro y transitable

Calles pavimentadas para fácil movilidad, acceso, sin robos, buenos andenes, donde podamos sentarnos con tranquilidad en nuestras terrazas, con alumbrado público funcional, sin peligro en el espacio público (parques).

# ASÍ QUIERO MI BARRIO



## Con oportunidades para todos

Educación, deporte, cultura, alejado de las drogas, parques seguros, con salud sexual y reproductiva.

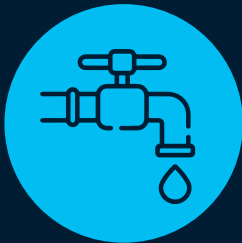

## Con servicios de calidad

Servicios públicos eficientes, Alcantarillado, Agua, Energía y Gas.

¿Qué tenemos  
proyectado para  
lograr un barrio  
**con hábitat  
digno?**



**2022**

## **Corto Plazo**

- Pedagogía y educación ambiental.
- Prevención del maltrato animal.

**2023**

## **Mediano Plazo**

- Mantenimiento de parques y canchas.
- Intervención de zonas verdes, siembra de árboles.

**2024-2032**

## **Largo Plazo**

- Canalización de arroyos.
- Titulación de predios.
- Mejoramiento de viviendas.

Los proyectos aquí planteados están sujetos a modificaciones y a su aprobación en las vigencias de los próximos 10 años.

# Proyectos para un barrio con hábitat digno:



## Pedagogía y educación ambiental

**Nombre del proyecto:** Implementación del Proyecto Barranquilla limpia con cultura de reciclaje (Recicla por BAQ) en el Distrito de Barranquilla.

**Objetivo:** Fomentar la separación adecuada de los residuos sólidos generados por los habitantes del distrito de Barranquilla.

**Producto:** Efectuar campañas de sensibilización que incluye diseño de piezas comunicativas, realizar activaciones y capacitaciones comunitarias.



## Parques y canchas sin mantenimiento

**Nombre del proyecto:** Mantenimiento, optimización y adecuación de escenarios deportivos en el Distrito.

**Objetivo:** Conservar parques y canchas en óptimas condiciones.

**Producto:** Parques y canchas mantenidos.



## Titulación de predios

**Nombre del proyecto:** Saneamiento y titulación de predios en el Distrito de Barranquilla

**Objetivo:** Legalizar la propiedad de vivienda en asentamientos subnormales en el Distrito.

**Producto:** Adquisición de lotes de mayor extensión de propiedad de particulares para iniciar proceso de Titulación.



## Prevención del maltrato animal

**Nombre del proyecto:** Fortalecimiento al proyecto de patrullas de reacción inmediata animal en el Distrito.

**Objetivo:** Brindar atención para la recuperación de la salud de animales abandonados y maltratados.

**Producto:** 1 centro de bienestar animal creado y dotado.



## Canalización de arroyos

**Nombre del proyecto:** Construcción de Obras de Drenaje Pluvial (Canalización de Arroyos Fase I) en el Distrito de Barranquilla.

**Objetivo:** Incrementar el control y manejo de las aguas lluvias para la mitigación del riesgo de las inundaciones en el área urbana del Distrito de Barranquilla.

**Producto:** Obras para la prevención y control de inundaciones.



## Déficit cualitativo de vivienda

**Nombre del proyecto:** Mejoramiento de Vivienda de Interés social Prioritario en el Distrito de Barranquilla.

**Objetivo:** Mejorar las condiciones de habitabilidad en las viviendas de la población pobre y vulnerable del Distrito de Barranquilla.

**Producto:** Viviendas de interés prioritario mejoradas.



### Proyectos para el barrio en general:

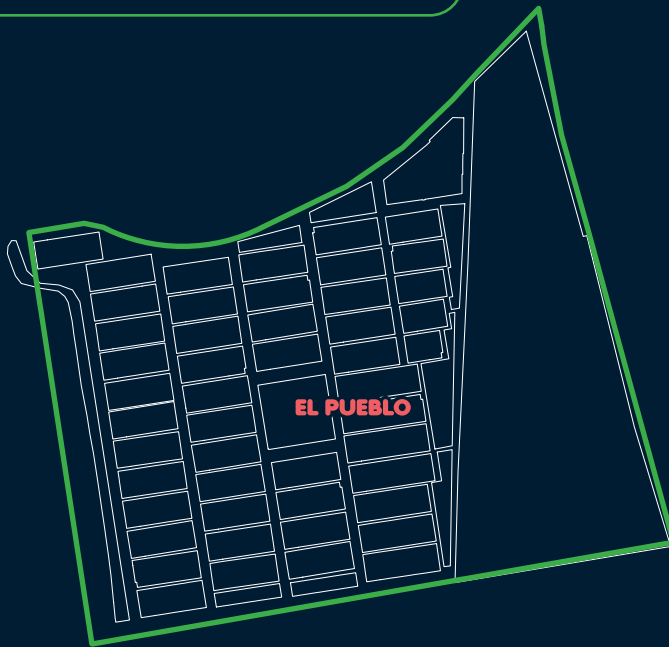

**¿Qué tenemos  
proyectado para  
lograr un barrio  
seguro y  
transitable?**



**2022**

## Corto Plazo

- Micro intervenciones viales.
- Conformación de frentes de seguridad.

**2023**

## Mediano Plazo

- Pavimentación de vías.

**2024-2032**

## Largo Plazo

- Intervención a lugares de consumo y venta de drogas.

Los proyectos aquí planteados están sujetos a modificaciones y a su aprobación en las vigencias de los próximos 10 años.

# Proyectos para un barrio seguro y transitable:



## Conformación de frentes de seguridad

**Nombre del proyecto:** Fortalecimiento a la práctica social y comunitaria en el espacio público seguro.

**Objetivo:** Disminuir la percepción de inseguridad.

**Producto:** Desarrollo de un servicio de apoyo financiero para proyectos de seguridad y convivencia ciudadana.



## Pavimentación de vías

**Nombre del proyecto:** Implementación del Proyecto Barrios a la Obra en el Distrito de Barranquilla.

**Objetivo:** Mejorar la movilidad peatonal y vehicular en el área urbana en las localidades suroccidental, suroccidental, metropolitana y riomar del Distrito de Barranquilla.

**Producto:** Vía terciaria ampliada y/o rectificada.



## Micro intervenciones viales

**Nombre del proyecto:** Implementación de micro intervenciones viales.

**Objetivo:** Mejorar las condiciones de movilidad y seguridad vial en puntos críticos de la ciudad.

**Producto:** Señalización, dispositivos de canalización de tráfico.



## Intervención a lugares de consumo y venta de drogas

**Nombre del proyecto:** Fortalecimiento a la participación ciudadana para la prevención de la violencia, la conflictividad y el delito en el Distrito de Barranquilla.

**Objetivo:** Incrementar la prevención y manejo de la violencia el delito y la conflictividad social en el Distrito de Barranquilla.

**Producto:** Desarrollar 4 estrategias dirigidas a fortalecer cohesión social para la acción comunitaria en prevención.

### Proyectos para el barrio en general:

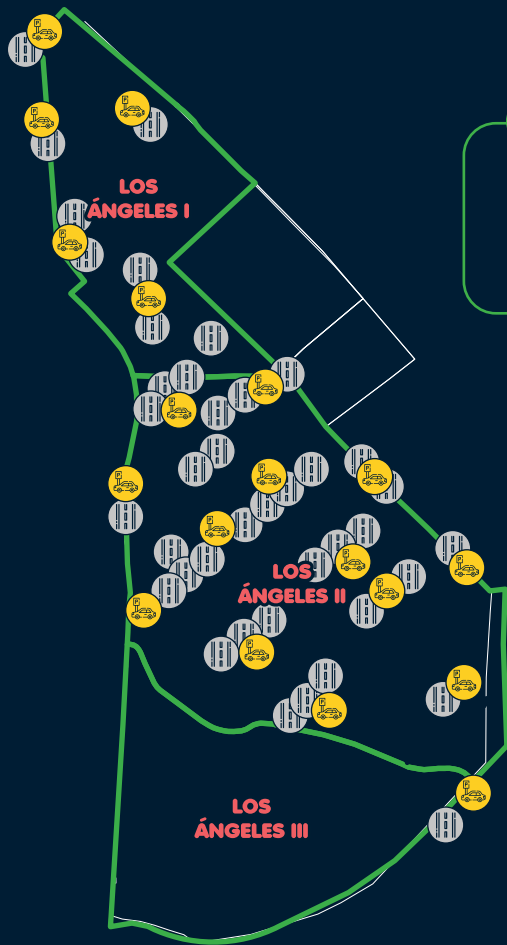

¿Qué tenemos  
proyectado para  
lograr un barrio

con oportunidades  
para todos?

**2022**

### Corto Plazo

- Atención a jóvenes.
- Jornadas de empleabilidad y capacitaciones.
- Atención al adulto mayor.
- Jornadas de prevención de violencia basada en género.

**2023**

### Mediano Plazo

- Atención a jóvenes en condición de conflictividad.
- Programas de salud sexual y reproductiva.

**2024-2032**

### Largo Plazo

- Incremento de cobertura y calidad educativa.

Los proyectos aquí planteados están sujetos a modificaciones y a su aprobación en las vigencias de los próximos 10 años.

# Proyectos para un barrio con oportunidades para todos:



## Atención a jóvenes

**Nombre del proyecto:** Apoyo de espacios para la juventud en el Distrito de Barranquilla.

**Objetivo:** Mejorar la atención con enfoque diferencial a jóvenes del distrito de barranquilla para brindar oportunidades de desarrollo personal y grupal.

**Producto:** 5 edificaciones de atención a la adolescencia y juventud dotadas.



## Jornadas de empleabilidad y capacitaciones

**Nombre del proyecto:** Implementación de estrategia para el aumento de la empleabilidad.

**Objetivo:** Intermediar y gestionar procesos de contratación para aumentar la empleabilidad.

**Producto:** Personas asesoradas en procesos de contratación.



## Atención a personas mayores

**Nombre del proyecto:** Operación Centros de Vida.

**Objetivo:** Promover la salud física, mental y desarrollo social; y prevenir la enfermedad en las personas mayores participantes de los Centros de Vida del Distrito de Barranquilla para garantizar un envejecimiento saludable y activo.

**Producto:** Brindar atención a las personas mayores en dos modalidades: Centro de Vida y Centro de Vida al Parque.



## Atención a jóvenes en situación de conflictividad

**Nombre del proyecto:** Aprovechamiento del tiempo libre en el Distrito de Barranquilla.

**Objetivo:** Promover la actividad física, la recreación y el deporte.

**Producto:** Espacios de ocio y recreación.



## Incremento de cobertura y calidad educativa

**Nombre del proyecto:** Ampliación y/o mejoramiento de la Infraestructura Educativa Barranquilla.

**Objetivo:** Incrementar la capacidad física para la implementación de la jornada única y el aumento de cobertura en el Distrito de Barranquilla.

**Producto:** Sedes educativas mejoradas.



## Programas de salud sexual y reproductiva

**Nombre del proyecto:** Asistencia para la promoción y fomento de la salud sexual y reproductiva.

**Objetivo:** Promover una sexualidad sana, autónoma y responsable.

**Producto:** Campañas de salud sexual y reproductiva.



## Programa Ciudad que cuida la vida de las mujeres y población LGBTI

**Nombre del proyecto:** Atención, orientación y acompañamiento integral a víctimas de violencia basada en género.

**Objetivo:** Atención integral y acompañamiento psicosocial, jurídico y de acceso a derechos a mujeres y personas de la población LGBTI que sufran violencia basada en género.

**Producto:** Atención jurídica, psicosocial y de acceso a derechos a mujeres y población LGBTQ+ en la ciudad.



### Proyectos para el barrio en general:



LOS  
ÁNGELES I

LOS  
ÁNGELES II

LOS  
ÁNGELES III

EL PUEBLO



¿Qué tenemos  
proyectado para  
lograr un barrio  
**con servicios  
de calidad?**

A faint, light blue line-art illustration of a water tap and a single water drop is positioned in the background on the right side of the page. The tap has a handle at the top and a spout on the right. A single drop is shown falling from the spout.

**2022**

### Corto Plazo

- Verificación de redes de energía eléctrica.
- Mantenimiento redes de alcantarillado.
- Gestión para adquirir el lote donde se construirá estación de bombeo del sector la Isla.

**2023**

### Mediano Plazo

- Repotenciación sistema de energía eléctrica.

**2024-2032**

### Largo Plazo

- Mantenimiento de redes de energía eléctrica y ampliación de la cobertura.
- Ampliar la cobertura del sistema de alcantarillado en el sector la Isla.

Los proyectos aquí planteados están sujetos a modificaciones y a su aprobación en las vigencias de los próximos 10 años.

# Proyectos para un barrio con servicios públicos de calidad:



## Verificación de redes de energía eléctrica

**Nombre del proyecto:** Normalización de redes eléctricas.  
**Objetivo:** Normalizar el servicio de energía eléctrica en zonas subnormales.  
**Producto:** Zonas subnormales a las que se les ha normalizado el servicio de energía eléctrica.



## Repotenciación del sistema de energía eléctrica

A través de la Oficina de Servicios Públicos, la Alcaldía Distrital de Barranquilla ejerce funciones de control y seguimiento a las empresas de servicios públicos domiciliarios. En este caso, la administración instará a la empresa Aire a la instalación de una subestación y/o transformadores que permitan la repotenciación del sistema en los barrios Los Ángeles y El Pueblo.



## Mantenimiento de redes y ampliación de cobertura

**Nombre del proyecto:** Mejoramiento del alumbrado público.  
**Objetivo:** Identificar los sectores de la ciudad donde pueda mejorar el sistema de alumbrado público mediante el mejoramiento lumínico, reposición de activos y tele-gestión.  
**Producto:** Luminarias LED instaladas.



## Mantenimiento de redes de alcantarillado

**Nombre del proyecto:** Operación del sistema de alcantarillado por parte de la empresa Triple A.  
**Objetivo:** Reposición de tapas de alcantarilla e infraestructura deteriorada  
**Producto:** Mejoramiento de la infraestructura de alcantarillado.



## Instalación de redes de alcantarillado sanitario, en el barrio los Ángeles II sector la Isla, del Distrito de Barranquilla.

**Nombre del proyecto:** Operación del sistema de alcantarillado por parte de la empresa Triple A.  
**Objetivo:** Ampliar la cobertura del sistema de alcantarillado en el sector la Isla.  
**Producto:** Mejoramiento de la calidad de prestación del servicio en la zona.

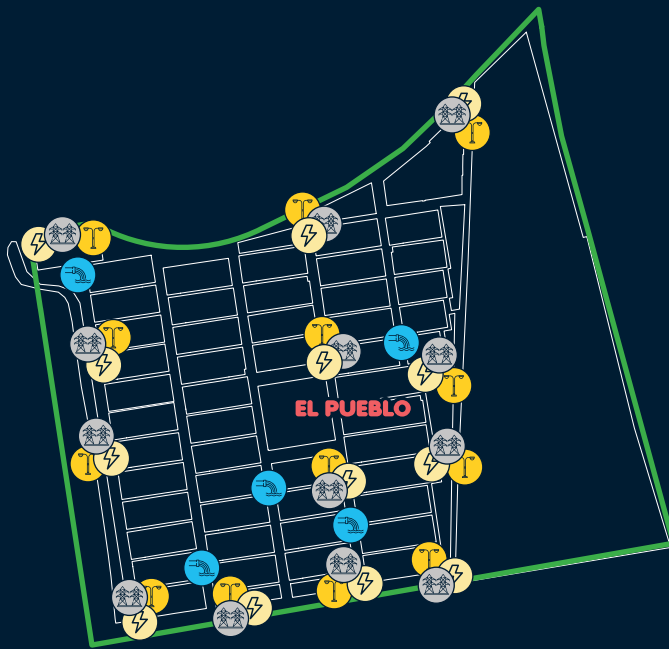
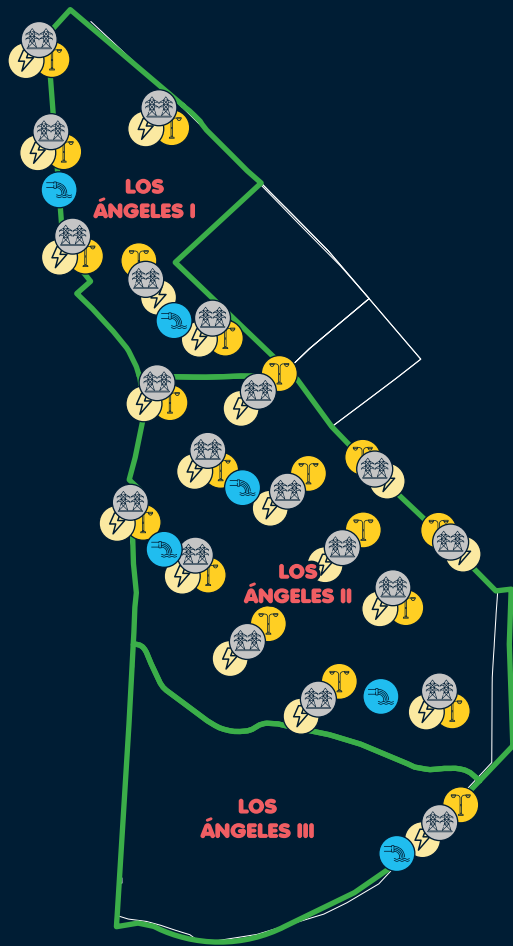

# ¿Qué estamos haciendo por los barrios?



Jornadas de esterilización para perros y gatos - Los Ángeles.



Pavimentación calle 120 entre carrera 10 y 12 - El Pueblo

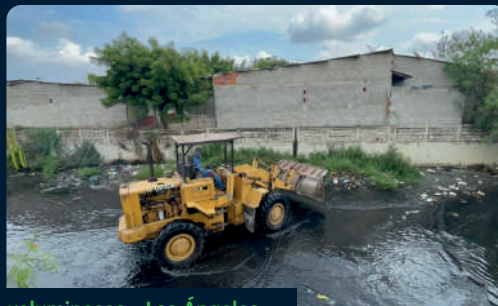

Brigada de residuos voluminosos - Los Ángeles.

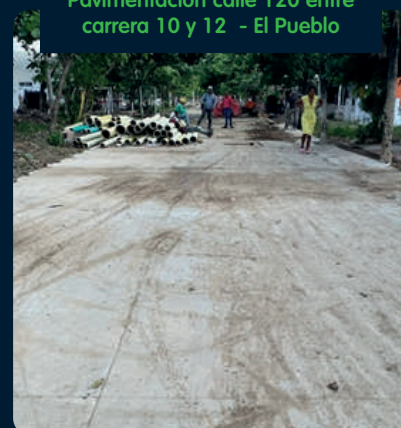



Intervención en salud mental. Tema: manejo de emociones y rutas de atención en salud mental.



Programa de Atención Integral a la Conflictividad Juvenil 'Vuelve y Juega', para la prevención de la violencia entre grupos de jóvenes.



Atención Centro de Vida al Parque. Parque la Candelaria - Barrio El Pueblo.



Acciones y estrategias de apoyo socioemocional desde convivencia escolar.

También se realizó una jornada de prevención de violencia a la mujeres del barrio Los Ángeles II.



Cancha La Bombonera  
(Los Ángeles)



Calle 118A No 22- 20. Barrio  
Los Ángeles, luminaria reparada



Calle 119 No 20 20 Barrio Los Ángeles,  
cambio de fotocelda, luminaria en  
funcionamiento

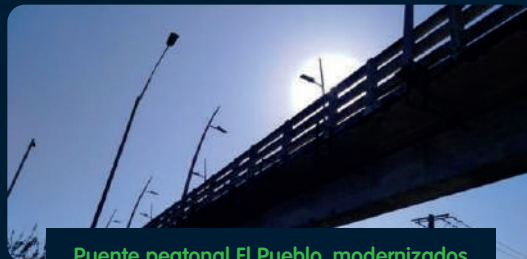

Puente peatonal El Pueblo, modernizados  
con luminarias de 35w

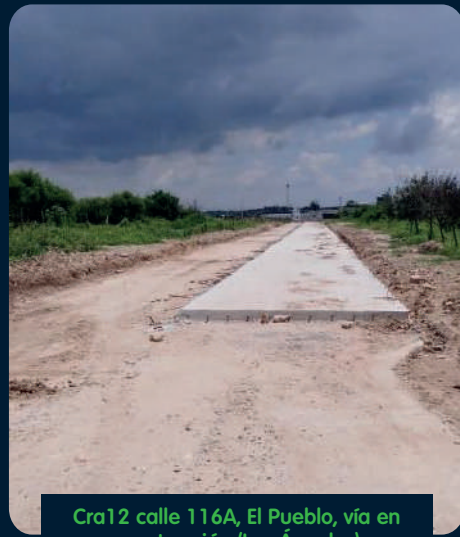

Cra12 calle 116A, El Pueblo, vía en  
construcción (Los Ángeles)



## ¿Qué acciones ya están en marcha por el barrio en el corto y mediano plazo?

**- Oficina de servicios públicos:** Al conocer el requerimiento se encuentra en ejecución la brigada de residuos voluminosos en Los Ángeles. Se han adelantado las gestiones para adquirir el lote donde se construirá la estación de bomberos del sector La Isla.

Se ha realizado el seguimiento a la atención de reboses y vertimientos de aguas residuales.

**- Secretaría Distrital de Educación:** Acciones y estrategias de apoyo socioemocional desde convivencia escolar.

**Becas Universidad al Barrio:** 71 jóvenes con becas de programas técnicos profesionales en El Pueblo, 104 jóvenes con becas de programas técnicos profesionales en Los Ángeles.

### **Intervenciones menores y adecuaciones en baños y aulas en 2021:** IED 161 e IED El Pueblo.

-Más de 1.200 estudiantes atendidos en el programa de Soy Bilingüe.

-Programa de Doble Titulación en IED El Pueblo y la IED 161.

-1.800 estudiantes atendidos por el Programa de Alimentación Escolar.

Cobertura educativa: 2.426 niños matriculados en I.E.D.

### **- Secretaría Distrital de Obras Públicas:**

#### **Pavimentación de vías en el barrio El Pueblo:**

-CARRERA 10 ENTRE CALLE 110 Y 120

-CALLE 115 ENTRE CARRERA 10 Y 10F

-CALLE 120 ENTRE CARRERA 10 Y 12

#### **Pavimentación de vías en los Ángeles I:**

- CARRERA 17 ENTRE CALLE 115 Y 117

- CARRERA 17A CON CALLE 115

#### **Pavimentación de vías en los Ángeles II:**

- CALLE 112 A ENTRE CARRERA 12 Y 20

- CARRERA 19 ENTRE CALLE 110 Y 112

- CALLE 111D ENTRE CARRERA 18 Y 19

- CALLE 111C ENTRE CARRERA 13 Y 19

- CALLE 111B1 ENTRE CARRERA 18 Y 19

- CALLE 111A1 ENTRE CARRERA 18 Y 19

- CALLE 111A ENTRE CARRERA 11 Y 19

- CARRERA 18 ENTRE CALLE 111 Y 112A

- CARRERA 14 ENTRE CALLE 111B Y 112

- CARRERA 13 CON 111A

- CARRERA 12 CON 111A

#### **Pavimentación de vías en los Ángeles III:**

- CARRERA 14 ENTRE CALLE 119 Y 119A

- CARRERA 13A ENTRE CALLE 119 Y 119A

- CALLE 119 ENTRE CARRERA 12 Y 17C

- CALLE 118 ENTRE CARRERA 12 Y ARROYO

### **- Alumbrado Público de Barranquilla:**

- Alumbrado en Cancha la BOMBONERA.

- Luminaria en Calle 119 No 20 20 Barrio Los Ángeles.

- Calle 119 No 20 20 Barrio los ángeles, cambio de fotocelda, luminaria en funcionamiento.

- Calle 118A No 22 20 Barrio los ángeles, luminaria reparada.

- Calle 119 cra 16 Los Ángeles.

- Calle 112A cra 19 se están iniciando apoyos para Normalizar infraestructura eléctrica del mismo (Los Ángeles).

- Cra12 calle 116A el pueblo, vía en construcción (Los Ángeles).

- Cra 11C calle 117-66, Luminaria en funcionamiento, realizó reconexión (El Pueblo).

- Cra 12 entrada a triple AAA, se gestiona proyecto para iluminación (El Pueblo).

- Puente peatonal El Pueblo, modernizados con luminarias de 35w.

## Plan de Acción Barrial • El Pueblo y Los Ángeles I, II y III

- **Control urbano y espacio público:** Se ha realizado el proceso de evaluación de la ubicación de los vendedores ambulantes de acuerdo con fechas y horarios. Se harán más controles alrededor del centro comercial porque se genera embotellamiento.

### - Secretaría Distrital de Salud:

#### Los Ángeles:

-Vacunación canina y felina casa a casa: 1120 animales vacunados.

- Control vectorial del DENGUE.

Total viviendas con criaderos del mosquito *Aedes aegypti*: 22

Depósitos con agua inspeccionados: 1442

Total depósitos con criaderos del mosquito *Aedes aegypti*: 42

Total de personas orientada en prevención y control de dengue: 987

- Intervención en salud mental

- Participación en feria de salud Barrio Los Ángeles.

### - Secretaría Distrital de Gestión Social:

**Los Ángeles I, II y III:** Desde la modalidad Centro de Vida al Parque se realiza la oferta institucional en el Parque Lineal Los Ángeles, ubicado en la CL 111 # 17 – ESQ, siendo atendidas 50 personas mayores, con una frecuencia de atención de dos días por semana. Se resalta que el parque es contiguo al barrio Los Ángeles III.

**El Pueblo:** En el barrio El Pueblo, se realiza la oferta institucional con las modalidades Centros de Vida y Centros de Vida al Parque. El Centro de Vida (Fijo), está ubicado en la

CL 114 No. 12 – 28 con atención de lunes a viernes en dos jornadas llegando a una cobertura de 96 personas mayores.

En la segunda modalidad efectuada en el parque La Candelaria, ubicado en la CL 117 # 10J-05 se atiende con una frecuencia de dos días a la semana, llegando a una cobertura de 106 personas mayores.

### Actividades inmersas dentro del marco del programa distrital de primera infancia en las unidades de servicio El Pueblito, Pan Nuestro y CDI El Pueblito Hogar Azul:

- Tiempos de alimentación

- Formación a familias

- Procesos de aprendizaje sobre huertas caseras

- Promoción a la actividad física

- **ENTREGA RPP:** Durante la vigencia 2022 y desde el servicio de desarrollo de la atención en medio familiar (DIMF) en la UDS El Pueblito DIMF han sido entregados 2.100 raciones para preparadas.

- **PROYECTOS ESPECIALES:** Cada uno de los proyectos a implementarse son concordantes con la planificación y ejecución de acciones que propendan por el desarrollo de entornos pertinentes, sanos y amigables para los niños, niñas, mujeres gestantes y lactantes, y sus familias.

Teniendo en cuenta, que el sentido del impacto poblacional de los mismos es llegar a las cinco localidades de la ciudad de Barranquilla, para el sector, se identifican las acciones de los proyectos en la vigencia actual, dirigido al barrio el pueblo tales como:

- SOY BILINGÜE KIDS

- MOVILIZACION SOCIAL

- GESTANTES Y LACTANTES

### - Oficina para la Seguridad y Convivencia Ciudadana:

- Atención Integral a la Conflictividad Juvenil ‘Vuelve y Juega’, en los barrios El Pueblo, Los Ángeles.
- Acercamientos, intervención grupal, talleres de formación en competencias ciudadanas y encuentro de mediación social para la superación de conflictos entre grupos juveniles.
- Jornadas de Acompañamiento Psicosocial.
- Reuniones de trabajo en red con impacto social positivo en las comunidades
- Capacitación en Escuela de Padres desde el componente de Familias, Paz y Convivencia.

En articulación con la Policía Metropolitana de Barranquilla, se han realizado reuniones comunitarias para el fortalecimiento de Frentes de Seguridad, brindando orientación a sus integrantes, en la tarea de constituirse en un apoyo a las autoridades. El Frente de Seguridad constituido en cada sector, con influencia en los barrios aledaños, contribuye a mejorar la seguridad y corresponsabilidad ciudadana, al tiempo que ha permitido fortalecer la respuesta de la Policía en situaciones reportadas por la comunidad.

Además de adelantarla dotación e instalación de dispositivos de alarmas comunitarias: Calle 117 con carrera 10J (sector El Pueblo)

- Articulación de programas de la Oficina para la Seguridad y Convivencia y otras dependencias de la Alcaldía Distrital de Barranquilla.
- Mediación en conflictos en la comunidad.

### - Secretaría Distrital de Cultura y Patrimonio:

#### Servicios cercanos:

- Bibliotecas
- Biblioteca La Paz
- Biblioteca La Manga

### Casas Distritales de Cultura:

- Biblioteca La Paz:
- Danza: jueves de 2:00 pm a 6:00 pm
- Maquillaje: jueves de 2:00 pm a 6:00 pm
- Artes y oficios: jueves de 2:00 pm a 6:00 pm

#### -Biblioteca La Manga:

- Música: jueves de 2:00 pm a 6:00 pm
- Casa de Juventud Ciudad Modesto
- Casa Lúdica La Paz
- Música: jueves de 2:00 pm a 6:00 pm
- IED José María Velaz

### - Oficina de la Mujer, Equidad y Género:

Atención y prevención de las violencias basadas en género, con el fin de eliminar las formas de violencia que perjudica y daña la vida e integridad personal de las mujeres y población LGBTI del distrito a través de líneas telefónicas (3156389391 - 3107407038).

Para 2022 a través del equipo interdisciplinario de la Oficina de la Mujer, Equidad y Género se han atendido 11 mujeres residentes de los barrios El Pueblo, Los Ángeles II y III. Las mujeres atendidas han recibido acompañamiento psicológico y jurídico para la denuncia de la violencia basada en género. Igualmente, han recibido orientación y acompañamiento de parte de la trabajadora social para el restablecimiento de sus derechos y de su núcleo familiar.

**Hallazgos:** la forma de violencia que más se ha presentado en los barrios, El Pueblo, Los Ángeles II y III es la violencia psicológica, cuya característica principal es la invisibilización del daño emocional, humillaciones o amenazas que sufre la persona víctima de violencia basada en género. Seguida, está la violencia física y patrimonial como las formas de violencia que se evidencian en los mencionados barrios.

# Anexos

<b>Problemática</b>	<b>Barrio</b>	<b>Lugares que la comunidad ha identificado</b>	
<b>Vías</b>	<b>Los Ángeles I, II y III</b>	<ul style="list-style-type: none"><li>• Calle 72</li><li>• Calle 72A con carrera 8 (Iglesia San Pio)</li><li>• Carrera 6A con calle 56A</li><li>• Calle 9k a la altura de la diagonal 64 b</li><li>• Diagonal 64B con 9J1</li><li>• Diagonal 64B entre cra 9A hasta la 13</li><li>• Cra 11 con diagonal 65</li><li>• Calle 76 con carrera 8 C a 8 G</li><li>• Carrera 8 con calle 76 (cárcel)</li><li>• Carrera 8a entre calles 72 y 73</li><li>• Calle 73c # 8a</li><li>• Cll 57 # entre cra 9 y 8</li><li>• Cll 58 entre cra 9 y 8</li><li>• Calle 111B-1 (Ángeles III)</li><li>• Calle 112 (Ángeles II)</li><li>• Calle 112a (Ángeles II)</li><li>• Calle 112a1 (Ángeles II)</li><li>• Carrera 12 (Ángeles II)</li><li>• Carrera 13 (Ángeles II)</li><li>• Carrera 13a (Ángeles III)</li><li>• Carrera 14 (Ángeles II)</li></ul>	<ul style="list-style-type: none"><li>• Carrera 16 (Ángeles II)</li><li>• Carrera 17 (Ángeles II)</li><li>• Carrera 17a (Ángeles II)</li><li>• Carrera 18 (Ángeles II)</li><li>• Carrera 19 (Ángeles II)</li><li>• Carrera 13 # 112 (Los Angeles I)</li><li>• Calle 114</li><li>• Calle 115</li><li>• Calle 115 a</li><li>• Calle 116 a</li><li>• Calle 116 b</li><li>• Calle 118 a</li><li>• Carrera 17 # 110a (sector La Islita)</li><li>• Cra 16 # 115 y 117</li><li>• Carrera 12 con Calle 112B</li><li>• Cll 115 cra 19</li><li>• Cra 14</li><li>• Cra 15</li><li>• Cll 117 # 16 hasta la 12</li><li>• Cll 118a # 18 hasta la 12</li></ul>
<b>Pavimentación de vías</b>	<b>El Pueblo</b>	<ul style="list-style-type: none"><li>• Calle 120 entre carrera 10 y 12</li><li>• Calle 115</li><li>• Calle 117</li><li>• Calle 114 con carrera 12</li><li>• Carrera 10</li><li>• Calle 114 entre la 10 hasta la 10H</li><li>• Calle 115 con carrera 10</li><li>• Calle 117 con cra 12</li></ul>	<ul style="list-style-type: none"><li>• Calle 57</li><li>• Cra 9 con calle 57</li><li>• Carrera 8a # 73c</li><li>• Calle 54A con cra 6-5A1</li><li>• Calle 65 diagonal 55f - 25</li><li>• Carrera 11 m entre calles 114 y 116 (parte de atrás del hospital)</li></ul>
<b>Mejoramiento de vivienda</b>	<b>Los Ángeles I, II y III</b>	<ul style="list-style-type: none"><li>• Sector cercano al arroyo León</li></ul>	

<b>Problemática</b>	<b>Barrio</b>	<b>Lugares que la comunidad ha identificado</b>	
<b>Microintervenciones viales para mejorar conectividad</b>	<b>Los Ángeles I, II y III</b>	<ul style="list-style-type: none"> <li>• Carrera 12 con Calle 110 (Av. Circunvalar) entrada a los barrios El Pueblo y Los Ángeles</li> <li>• Calle 112 (puente)</li> </ul>	<ul style="list-style-type: none"> <li>• Puente peatonal de la Circunvalar (mantenimiento)</li> <li>• Calle 118 (puente)</li> </ul>
	<b>El Pueblo</b>	<ul style="list-style-type: none"> <li>• Retorno circunvalar: Carrera 12 con Calle 110.</li> </ul>	
<b>Seguridad Vial</b>	<b>Los Ángeles I, II y III</b>	<ul style="list-style-type: none"> <li>• Calle 112 entre carreras 10 y 20</li> <li>• Calles 111 y 112 entre carreras 16 y 19</li> <li>• Carrera 19 entre calles 111 y 112</li> </ul>	
	<b>El Pueblo</b>	<ul style="list-style-type: none"> <li>• Vía cordialidad</li> <li>• Calle 119 con cra 11K</li> <li>• Calle 117 con carrera 10H</li> </ul>	<ul style="list-style-type: none"> <li>• Calle 119 con Carrera 10.</li> <li>• Carrera 12 entre calles 119 y 120</li> </ul>
<b>Ocupación irregular del espacio público</b>	<b>Los Ángeles I, II y III</b>	<ul style="list-style-type: none"> <li>• Carrera 20 ocupación de andenes.</li> <li>• Parqueaderos ilegales en la entrada al barrio sobre la circunvalar.</li> </ul>	
	<b>El Pueblo</b>	<ul style="list-style-type: none"> <li>• Calle 115 con cra 10H</li> <li>• Colegio Jesús de Nazareth (segunda sede)</li> <li>• Colegio Esther Forero</li> </ul>	<ul style="list-style-type: none"> <li>• I.E. D 202 "Shakira"</li> <li>• I.E.D. Esther Forero (falta ampliación)</li> </ul>
<b>Atención de urgencias en puestos de salud (necesidad de ampliación)</b>	<b>El Pueblo</b>	<ul style="list-style-type: none"> <li>• CAMINO Sur Occidente (cra 14 con calle 114)</li> <li>• Carrera 8 con calle 56</li> </ul>	<ul style="list-style-type: none"> <li>• Calle 60 con carrera 9</li> <li>• Calle 74 con carrera 8 C a 8 G</li> </ul>
<b>Construcción de Parques y canchas</b>	<b>Los Ángeles I, II y III</b>	<ul style="list-style-type: none"> <li>• Lineal los angeles direccion calle 111 con carrera 17a</li> <li>• Calle 117 con carrera 12</li> <li>• Calle 118 con carrera 12A</li> </ul>	
	<b>El Pueblo</b>	<ul style="list-style-type: none"> <li>• Cra 10 y cra 12 entre calle 114 y 115</li> </ul>	

<b>Problemática</b>	<b>Barrio</b>	<b>Lugares que la comunidad ha identificado</b>	
<b>Mantenimiento de parques y canchas</b>	<b>El Pueblo</b>	<ul style="list-style-type: none"> <li>• Parque de la Candelaria (Calle 117 con cra 11 y 11J)</li> <li>• Cancha San Pío</li> <li>• Parque de la virgencita</li> </ul>	<ul style="list-style-type: none"> <li>• Cancha en mal estado (San Pío)</li> <li>• Cra 9K con calle 63D</li> </ul>
	<b>Los Ángeles I, II y III</b>	<ul style="list-style-type: none"> <li>• Cancha La Bombonera - LOS ANGELES 1</li> </ul>	
<b>Canalización de arroyos</b>	<b>Los Ángeles I, II y III</b>	<ul style="list-style-type: none"> <li>• CARRERA 20 CALLE 112 HASTA ENTREGA AL CANAL LOS ÁNGELES</li> <li>• Carrera 14 con calle 112</li> <li>• Brazo arroyo León</li> <li>• Calle 115 cra 14</li> <li>• CII 117</li> <li>• Cra 19 # 115</li> <li>• "Calle 72A con carrera 8 (Iglesia San Pío)</li> <li>• Carrera 8 con calle 60B (Arroyo tributario El Bosque)</li> <li>• Calle 64 con carrera 10</li> <li>• Carrera 10 con Calle 68</li> </ul>	<ul style="list-style-type: none"> <li>• Carrera 8C con calle 74-58</li> <li>• Carrera 8G con calle 9</li> <li>• Carrera 63A con carrera 9</li> <li>• Calle 61 # 9k</li> <li>• Carrera 7 con Calle 72</li> <li>• Calle 57 # 8B-50</li> <li>• Cra 10 con calle 64B-66</li> <li>• Carrera 9M con calle 61"</li> <li>• Calle 69 # 9j2-159</li> <li>• Calle 72 # 60</li> <li>• Arroyo León a la altura de la calle 117</li> <li>• Carrera 17 # 110a-50 (Sector La Islital)</li> </ul>
	<b>El Pueblo</b>	<ul style="list-style-type: none"> <li>• Arroyo León (Calle 120)</li> <li>• Calle 117 con cra 12</li> <li>• Calle 120</li> </ul>	<ul style="list-style-type: none"> <li>• Cra 9L con Diagonal 65C (antiguo puesto de salud)</li> <li>• Cra 9J2 Diagonal 69 (antiguo puesto de salud)</li> </ul>
<b>Parques y canchas (evaluar viabilidad de intervención de arborización o paisajismo)</b>	<b>Los Ángeles I</b>	<ul style="list-style-type: none"> <li>• Cra 9L con Diagonal 65C (antiguo puesto de salud)</li> <li>• Cra 9J2 Diagonal 69 (antiguo puesto de salud)</li> <li>• Cancha La Bombonera</li> </ul>	

Sector	Problemática	Barrio	Lugares que la comunidad ha identificado
Energía eléctrica	<b>Mala prestación del servicio público</b>	<b>Los Ángeles I,II,III</b>	<ul style="list-style-type: none"> <li>• Carrera 14 con calle 112</li> <li>• Cra 16 # 115</li> </ul>
	<b>Instalación de contadores</b>	<b>Los Ángeles I,II,III</b>	<ul style="list-style-type: none"> <li>• Calle 117 hasta la circunvalar</li> </ul>
Alcantarillado	<b>Desbordamiento de alcantarillas: se requiere ampliación y mantenimiento</b>	<b>Los Ángeles I,II,III</b>	<ul style="list-style-type: none"> <li>• Calle 111B con carrera 10</li> <li>• Calle 119</li> <li>• Manholes</li> <li>• Cra 12 entre 117 y 119</li> </ul> <ul style="list-style-type: none"> <li>• Carrera 17 # 110a-50 (Sector La Islita)</li> <li>• cll 117 # 16</li> </ul>
		<b>El Pueblo</b>	<ul style="list-style-type: none"> <li>• Calle 120</li> <li>• Calle 117</li> <li>• Calle 117 F</li> </ul>
	<b>Ampliación cobertura alcantarillado</b>	<b>El Pueblo</b>	<ul style="list-style-type: none"> <li>• Calle 117 con carrera 12</li> </ul>
Acueducto	<b>Cobro excesivo en los servicios</b>	<b>Los Ángeles I,II,III</b>	<ul style="list-style-type: none"> <li>• Vía Cordialidad</li> <li>• ClI 72 entre cra 8 y 9</li> <li>• ClI 117 cra 16</li> </ul>
	<b>Mala prestación del servicio</b>	<b>Los Ángeles I,II,III</b>	<ul style="list-style-type: none"> <li>• Carrera 12 con Calle 112B</li> </ul>

Sector	Problemática	Barrio	Lugares que la comunidad ha identificado	
<p>Manejo de basuras y cultura ciudadana</p>	<p><b>Mala disposición de las basuras en el espacio público</b></p>	<p><b>Los Ángeles I,II,III</b></p>	<ul style="list-style-type: none"> <li>• Calle 111 con carrera 16</li> <li>• Carrera 13 con calle 118 y 119 (vía principal)</li> <li>• Arroyo</li> <li>• Calle 60C con carrera 6A (antiguo Carrefour)</li> <li>• Carrera 6A con calle 56A</li> <li>• Carrera 8 con calle 60B (Arroyo tributario El Bosquel)</li> <li>• Calle 76 con carrera 6 (Entrada por la Olímpica)</li> <li>• Carrera 7 con Calle 72</li> <li>• Calle 88 con cra 6F</li> <li>• Carrera 9b # 63 b</li> <li>• Calle 87 con carrera 8 c</li> <li>• Calle 72 A con carrera 8</li> <li>• Calle 76 con carrera 6 hasta la carrera 9</li> <li>• Carrera 7 D con calle 76 chatarrería</li> </ul>	<ul style="list-style-type: none"> <li>• Carrera 8a # 73</li> <li>• Calle 72 # 8a</li> <li>• Cra 3c # 52b</li> <li>• Cra 3c # 74</li> <li>• Calle 74b # 5e (Parque La Sierrita)</li> <li>• Arroyo tributario Santo domingo</li> <li>• Calle 55c con cra 4 y cra 3f (Arroyo Las Américas)</li> <li>• Calle 73F con cra 5F</li> <li>• Cra 6 con cordialidad</li> <li>• Cra 5D con calle 76</li> <li>• Cra 5e # 74</li> <li>• Calle 47 con cra 6 (sector serrucho)</li> <li>• ClI 73f # 6 (frente a casa cural)</li> <li>• Carrera 4a # 55d esquina</li> <li>• Carrera 5 C con calle 73 F</li> </ul>
		<p><b>El Pueblo</b></p>	<ul style="list-style-type: none"> <li>• Calle 115, 117, 119 y 120</li> <li>• Carrera 12 (entrada principal del barrio)</li> </ul>	<ul style="list-style-type: none"> <li>• Cra 12 con la calle 117</li> <li>• Calle 116 con cra 12</li> <li>• Calle 115 con la cra 10d</li> </ul>
	<p><b>Mala prestación del servicio</b></p>	<p><b>Los Ángeles I,II,III</b></p>	<ul style="list-style-type: none"> <li>• Calle 115 con carrera 18 (Ángeles I)</li> <li>• Calle 115 # 17</li> <li>• Calle 60C con carrera 6A (antiguo Carrefour)</li> <li>• Carrera 6A con calle 56A</li> <li>• Carrera 8 con calle 60B (Arroyo tributario El Bosquel)</li> <li>• Calle 76 con carrera 6 (Entrada por la Olímpica)</li> </ul>	<ul style="list-style-type: none"> <li>• Carrera 7 con Calle 72</li> <li>• Calle 88 con cra 6F</li> <li>• Carrera 9b # 63 b</li> <li>• Arroyo Cra 11, 9K, 9L, 9J1</li> <li>• Cra 9K con 63D esquina</li> <li>• Arroyo 64C</li> </ul>



Sector	Problemática	Barrio	Lugares que la comunidad ha identificado
Manejo de basuras y cultura ciudadana	Intervenir Botaderos de basuras	Los Ángeles I,II,III	<ul style="list-style-type: none"> <li>• Calle 111 con carrera 16</li> <li>• Calle 117 y 118</li> <li>• calle 117 # 12</li> <li>• Cra 12 # 110</li> <li>• Calle 60C con carrera 6A</li> <li>• Calle 72A con carrera 8 (Iglesia San Pío)</li> <li>• Carrera 6A con calle 56A</li> <li>• Cra 9K con Calle 6l</li> <li>• Parque "San Pío "</li> <li>• Calle 65 con cra 10</li> <li>• Parque La Virgencita</li> </ul> <ul style="list-style-type: none"> <li>• Cra 9 # 57-15</li> <li>• Colegio Isacc Newton</li> <li>• Cra 9J1 con diagonal 69</li> <li>• Diagonal 68 con 9L</li> <li>• Carrera 8a #73</li> <li>• Carrera 8c # 73</li> <li>• Calle 76 con carrera 7B</li> <li>• Calle 72 # 8c</li> <li>• Calle 76 con carrera 8 esquina</li> <li>• Vía la Cordialidad.</li> </ul>
Alumbrado Público	Falta de iluminación, calles oscuras, reemplazo de luminarias	Los Ángeles I,II,III	<p><b>Se revisaron parques y otras direcciones se está a la espera de las luminarias y postes. CRA 17A calle 111 y calle 112A y fue normalizado Cancha La Bombonera</b></p> <ul style="list-style-type: none"> <li>• Calle 111 con carrera 16</li> <li>• Calle 112A</li> <li>• Calle 115 con carrera 17 (Ángeles I)</li> <li>• Cra 12 # 119A</li> <li>• Calle 119 # 14c</li> <li>• cra 12 # 116a</li> <li>• cra 12 # 119a</li> <li>• cll 119 # 19c- arroyo</li> <li>• Entrada barrio Los Angeles</li> <li>• Cancha La Bombonera</li> <li>• Parte atrás Triple A</li> <li>• cll 118a y 119 cra 20 a la 18</li> <li>• cll 119 cra 16 a la 15</li> <li>• Cra 12 # 116A</li> <li>• cll 117 cra 16</li> <li>• Carrera 8E con calle 55B</li> <li>• Calle 73F # 3E-201</li> <li>• El brasil</li> </ul> <ul style="list-style-type: none"> <li>• Calle 55B con cra 5C</li> <li>• Cra 3b # 74</li> <li>• Diagonal 88 # 5e</li> <li>• Cra 5e # 74</li> <li>• Calle 74b # 5e</li> <li>• Calle 73d # 3c</li> <li>• cordialidad # 5a - 94</li> <li>• cra 6 # 73c (frente a la parroquial)</li> <li>• cra 3c # 74-63</li> <li>• cra 54e # ed-33</li> <li>• Toda la vía Cordialidad</li> <li>• Calle 55d # 5c</li> <li>• Calle 55c # 4 a - 28</li> <li>• Carrera 5a1 entre calles 55a, 55 y 55c</li> <li>• La entrada al barrio sobre la cordialidad</li> <li>• Calle 74 con carrera 5 E1</li> </ul>

Sector	Problemática	Barrio	Lugares que la comunidad ha identificado
Alumbrado Público	<b>Falta de iluminación, calles oscuras, reemplazo de luminarias</b>	<b>El Pueblo</b>	<p><b>Se revisaron parques y se está a la espera de las luminarias</b></p> <ul style="list-style-type: none"> <li>• Carrera 12 (entrada principal del barrio)</li> <li>• Puente Peatonal (Calle 110 circunvalar)</li> <li>• Cra 10</li> <li>• Calle 120</li> <li>• Cra 10H hasta la 10</li> <li>• Calle 114</li> <li>• Calle 115 con carrera 10</li> <li>• Cancha Candelaria</li> </ul>
Internet	<b>Cobertura internet</b>	<b>Los Ángeles I, II, III</b>	<ul style="list-style-type: none"> <li>• Calle 119 con carrera 13</li> </ul>
Gas natural	<b>Cobertura Gas Natural</b>	<b>Los Ángeles I, II, III</b>	<ul style="list-style-type: none"> <li>• Carrera 14C con Calle 118A</li> <li>Calle 117 # 16</li> <li>Carrera 13 # 112 (Los Angeles I)</li> </ul>
Transporte público	<b>Deficiencia en la cobertura de transporte público (cobertura + frecuencia)</b>	<b>El Pueblo</b>	
Transporte público	<b>Deficiencia en la cobertura de transporte público (cobertura + frecuencia)</b>	<b>El Pueblo</b>	

Problemática	Barrio	Lugares que la comunidad ha identificado
Intervención en lugares Consumo y venta de drogas	<b>Los Ángeles I, II y III</b>	<ul style="list-style-type: none"> <li>• Calle 115 con carrera 19 (frente a la cancha Bombonera)</li> <li>• Cancha de Los Ángeles</li> <li>• Sector La Islita calle 110 a - 110b</li> </ul>
	<b>El Pueblo</b>	<ul style="list-style-type: none"> <li>• Cancha Candelaria</li> <li>• Sector de la bodegas (Calle 114 con cra 10K)</li> <li>• Calle 120 detrás de la fundación fútbol con corazón.</li> <li>• Cra 10 entre calles 117 y 118</li> </ul>
Programas para la atención de consumo de sustancias psicoactivas en jóvenes	<b>El Pueblo</b>	<ul style="list-style-type: none"> <li>• IED El Pueblo</li> <li>• IIED 161</li> </ul>
Intervención a jóvenes (enfrentamientos entre pandillas)	<b>El Pueblo</b>	<ul style="list-style-type: none"> <li>• Entrada principal del barrio</li> </ul>
	<b>Los Ángeles I, II y III</b>	<ul style="list-style-type: none"> <li>• Calle 111B con carrera 10.</li> <li>• Entrada al barrio.</li> </ul>
Programa de salud sexual y reproductiva para jóvenes	<b>Los Ángeles I, II y III</b>	<ul style="list-style-type: none"> <li>• No hay IED.</li> </ul>
	<b>El Pueblo</b>	<ul style="list-style-type: none"> <li>• IED El Pueblo</li> <li>• IED 161</li> </ul>
Intervención en zonas de robos y atracos	<b>Los Ángeles I, II y III</b>	<ul style="list-style-type: none"> <li>• Calle 115 con carrera 19 (frente a la cancha Bombonera)</li> <li>• Calle 113</li> <li>• Callejón de la calle 119</li> <li>• Calle 119 # 14c (arroyo)</li> <li>• Sector Las Tablitas (invasión)</li> <li>• Carrera 19 desde la calle 110 hasta la calle 112a2</li> <li>• Calle 112 (terrenos Triple A)</li> <li>• Calle 119 desde la carrera 11 hasta la 19</li> <li>• Calle 111b con carreras 17,7a,18,13,12</li> </ul>
	<b>El Pueblo</b>	<ul style="list-style-type: none"> <li>• Puente peatonal (Calle 110 circunvalar)</li> <li>• Sector del parquero (Calle 117 y 116 con cra 12)</li> </ul>

<b>Problemática</b>	<b>Barrio</b>	<b>Lugares que la comunidad ha identificado</b>
Conformación de frente de seguridad	Los Ángeles I, II y III	<ul style="list-style-type: none"> <li>• Cancha la Bombonera</li> <li>• Cra 20 # 15</li> </ul>
Intervención de lugares abandonados	El Pueblo	<ul style="list-style-type: none"> <li>• Puente peatonal (Calle 110 circunvalar)</li> <li>• Sector del parqueadero (Calle 117 y 116 con cra 12)</li> </ul>
Falta de cobertura	Los Ángeles I, II y III	<ul style="list-style-type: none"> <li>• Ampliar cobertura IED 161</li> </ul>
Mejoramiento calidad en la educación pública	El Pueblo	<ul style="list-style-type: none"> <li>• Colegio 161</li> </ul>
Largos tiempos de atención y poca disponibilidad de citas en salud	Los Ángeles I, II y III	<ul style="list-style-type: none"> <li>• CAMINO Suroccidente</li> </ul>
	El Pueblo	<ul style="list-style-type: none"> <li>• CAMINO Suroccidente</li> </ul>
Intervenciones para prevenir música a alto volumen	Los Ángeles I, II y III	<ul style="list-style-type: none"> <li>• Carrera 12 entre 117 y 119</li> <li>• Carrera 11 entre calles 111b y 111c</li> <li>• Calle 111a # 17</li> </ul>
	El Pueblo	<ul style="list-style-type: none"> <li>• Se relacionan en acción inmediata</li> <li>• Calle 114 No. 12 - 28</li> </ul>
Ampliación cobertura	Los Ángeles I, II y III	<ul style="list-style-type: none"> <li>• Se relacionan en acción inmediata</li> </ul>

## NOTA ACLARATORIA

---

El Plan de Acción Barrial es un documento elaborado por y para los barranquilleros. Por lo tanto, queremos que seas tú quien siga construyéndolo. Si tienes comentarios, sugerencias, dudas o posibles soluciones a las problemáticas de tu barrio aquí identificadas, por favor escríbenos a:

**[asivomibarrío@barranquilla.gov.co](mailto:asivomibarrío@barranquilla.gov.co)**



ALCALDÍA DE  
**BARRANQUILLA**



*Soy* **BARRANQUILLA**