

7 de Agosto, Cuchilla de Villate, El Romance,
Las Malvinas, Evaristo Sourdis, Lipaya y Los Rosales



PLAN DE
ACCION BARRIAL



**Plan de Acción Barrial - 7 de Agosto, Cuchilla de Villate, El Romance,
Las Malvinas, Evaristo Sourdis, Lipaya y Los Rosales**

República de Colombia
Alcaldía Distrital de Barranquilla
Gerencia de Ciudad
Diciembre de 2022

Jaime Pumarejo Heins
Alcalde de Barranquilla

Juan Manuel Alvarado
Gerencia de Ciudad

Diana Mantilla
Secretaría de Planeación

Ricardo Plata
Secretaría Distrital de Desarrollo Económico

Bibiana Rincón
Secretaría Distrital de Educación

Santiago Vásquez
Secretaría Distrital de Gestión Social

Jeniffer Villarreal
Secretaría Distrital de Gobierno

Humberto Mendoza
Secretaría Distrital de Salud

Sandra Herrera
Secretaría Distrital de Tránsito y Seguridad Vial

Angelo Cianci
Secretaría Distrital de Control Urbano y Espacio Público

Rafael Lafont
Secretaría Distrital de Obras Públicas

María Teresa Fernández
Secretaría Distrital de Cultura y Patrimonio

Helda Marino Mendoza
Oficina De La Mujer, Equidad y Género

Juan Carlos Gómez
Oficina de Servicios Públicos

Nelson Patrón
Oficina para la Seguridad y Convivencia Ciudadana

Alberto Salah
Agencia Distrital de Infraestructura

Henry Cáceres
Barranquilla Verde

Katia Navarro
Siembra Barranquilla

Carlos Sarabia
Alumbrado público de Barranquilla

Agradecimientos especiales:

LAS MALVINAS
· Senén Hueto
· José Vicente Rodríguez Polo
LOS ROSALES
· Eugenio Begambre
· José Vicente Rodríguez Polo
7 DE AGOSTO
· Liliana Mendoza
· José Vicente Rodríguez Polo

LIPAYA
· Sara Oliveros
· José Vicente Rodríguez Polo
· Dolores Regina Gamarra Ponce
EVARISTO SOURDIS
· Antonia Pérez Iriarte
· José Vicente Rodríguez Polo
EL ROMANCE
· Silfredo Orozco
· José Vicente Rodríguez Polo

Plan de Acción Barrial • 7 de Agosto, Cuchilla de Villate, El Romance, Las Malvinas, Evaristo Sourdis, Lipaya y Los Rosales

Alcaldía Distrital de Barranquilla

Editor

Juan Manuel Alvarado Nivia
Gerente de Ciudad

Autores

Diana Riquer, Jessica Bermúdez, José Teran, Luis Javier Rodríguez, María Camila Linero, Melissa López, Ramón Montes, Roberto Hernández, Sara Struss, Silvia Tibaduiza, Valentina Vanegas.

Colaboradores

Ana María Abello, Armando Movilla, Carlos Avendaño, Cristian Upegui, Cristina Rada, Dario Sarmiento, Edgar Polo, Erminda Leal, Fernando Fernández, Francisco Silvera, Jesús Moscoso, José Gomez, José Yépez, María Clara Monsalve, Martha Lacouture, Martha Rodríguez, Miguel Castillo, Omayra Pinto, Rayza Quiroz, Rubén Ahumada, Shadia Ibrahim, Valery Ortiz, Valmiro Narváez, Vianet Niebles.

Diseño

Jhonnys Martínez

Primera edición
Impreso en Colombia
Barranquilla - Atlántico
Gerencia de Ciudad
Alcaldía Distrital de Barranquilla
Noviembre, 2022.

El Plan de Acción Barrial es una hoja de ruta propuesta por los habitantes de los barrios 7 de Agosto, Cuchilla de Villate, El Romance, Las Malvinas, Evaristo Sourdis, Lipaya y Los Rosales, en conjunto con la Alcaldía Distrital de Barranquilla, que muestra cómo la gente vive su barrio, cómo sueña su barrio, y cuáles son las posibles soluciones a las necesidades y requerimientos de su comunidad en un horizonte a 10 años.

Este documento base, que aún se encuentra en proceso de construcción, está abierto a aportes, comentarios y sugerencias que puedes enviar a:

asivivomibarrío@barranquilla.gov.co

¡Anímate a participar!

CONTENIDO

Introducción



01 Conceptos básicos

¿Qué es un plan de acción barrial?
Paso a paso

ASÍ NACIÓ MI BARRIO



02 Historia

Línea de tiempo

ASÍ VIVO MI BARRIO



03 Características generales

Características físicas, Infraestructura disponible, características socioeconómicas, inversiones realizadas.

ASÍ CONSTRUYO MI BARRIO



04 Participación ciudadana

¿Qué quiere la gente?,
cartografía social,
calificativos base.

ASÍ QUIERO MI BARRIO



05 Plan/ruta

Calificativos (objetivos),
escenarios temporales, fichas de proyectos.

Barranquilla ha tenido una transformación positiva en estos últimos años, pero todavía falta lo más importante, acercarnos al barrio, a nuestros ciudadanos, para mejorar la calidad de vida y el bienestar que la comunidad necesita y merece. El barrio, más allá de ser el lugar en el que vivimos, es la pequeña fracción de ciudad desde donde las personas construyen su presente y su futuro, luchan por satisfacer sus necesidades básicas, construyen historia y cultura alrededor de sus familias y relaciones con sus vecinos.

“Así vivo mi barrio” es la plataforma desde la cual todos los secretarios y funcionarios de la administración hemos mantenido un diálogo permanente y abierto con los ciudadanos, buscando tener en cuenta todas las opiniones para saber de primera mano cuáles son las situaciones que tenemos que intervenir y mejorar.

De ese ejercicio, hicimos una priorización de necesidades y hoy volvemos aquí con un Plan de Acción Barrial, que es un paso a paso de la solución a cada una de esas problemáticas, para construir el barrio en el que la gente quiere vivir.

De esta forma, avanzaremos con nuevas metas y grandes retos, que permitirán continuar con la transformación alcanzada en los últimos 14 años, sin dejar de lado las vivencias de los barranquilleros desde sus propios barrios.

Jaime Pumarejo Heins
Alcalde de Barranquilla



Desde la Alcaldía Distrital de Barranquilla hemos venido trabajando, a lo largo de los últimos años, en la planeación y construcción de una ciudad que surja desde las comunidades, y que atienda los deseos y necesidades de todos los barranquilleros. Para esto, la Gerencia de Ciudad ha fungido como facilitador en el desarrollo de ejercicios de escucha activa y co-creación, que promueven el acercamiento entre la ciudadanía y la administración pública, tales como el programa Así Vivo Mi Barrio.

Como resultado de este proceso de interacción se tiene el Plan de Acción Barrial, una hoja de ruta para cada uno de los barrios de la ciudad durante los próximos 10 años, que no solo permite la identificación de problemáticas propias de cada comunidad, y el interrelacionamiento de las mismas con las dependencias administrativas para su oportuna atención; sino, también, la estructuración de soluciones por parte de los ciudadanos, que amplíen y fortalezcan lo establecido en instrumentos como el Plan de Desarrollo Distrital. De este modo, lograremos que sea la misma ciudadanía quien aporte a la transformación social, para construir la Barranquilla que merece.

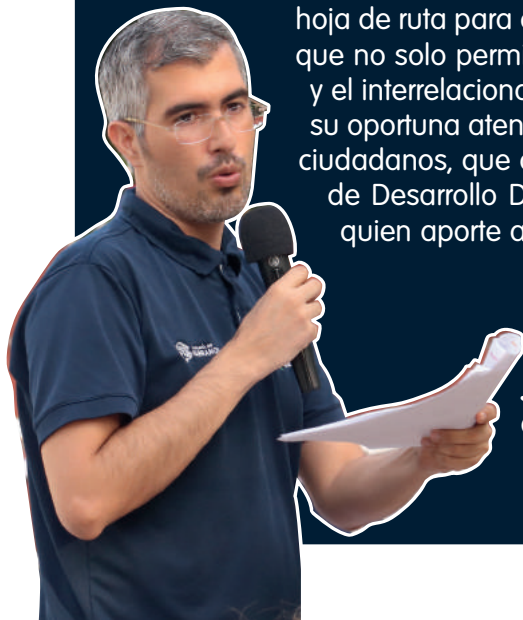

Juan Manuel Alvarado Nivia
Gerente de Ciudad

01

CONCEPTOS BÁSICOS



¿Qué es?

Es un espacio de opinión, discusión y construcción colectiva que se desarrolla entre la administración local y los miembros de una comunidad.

- ¿Qué es el Plan de Acción Barrial?
- ¿Para qué se hace?
- ¿Por qué se hace?
- ¿Cómo se hace?

¿Para qué sirve?

Permite que la comunidad presente las principales problemáticas de su territorio a la administración local, de manera que esta pueda evaluarlas, priorizarlas y atenderlas.



¿Cómo se hizo?

Con ayuda de la comunidad se recopiló información sobre la historia y características de su barrio, sus habitantes y sus condiciones de vida.

¿Cuál fue el resultado?

Se elaboró un diagnóstico de necesidades a partir de los cuales la administración evaluó la viabilidad de los proyectos, como soluciones a corto, mediano y largo plazo.





Paso a paso del

Plan de Acción Barrial

1
Espacio
"Así vivo mi
barrio"



2
Diagnóstico
barrial



3
Validación
con la
comunidad



**Plan de
acción interno**



**Plan de
acción final**



Implementación

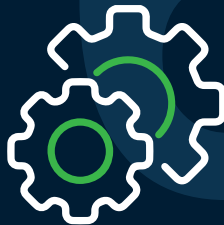

Seguimiento



02

ASÍ NACIÓ MI BARRIO

En este capítulo del Plan de Acción Barrial encontrarás un poco de la historia de los barrios 7 de Agosto, Cuchilla de Villate, El Romance, Las Malvinas, Evaristo Sourdis, Lipaya y Los Rosales: quiénes fueron los primeros propietarios, cómo fue el proceso de poblamiento comunitario, cómo estaban constituidas las primeras viviendas, y cómo fueron creciendo y evolucionando los barrios hasta llegar a ser lo que son hoy. Además, conocerás a algunos de los personajes ilustres que crecieron en sus calles, sus principales logros y sus aportes a la comunidad.

Las Malvinas



Los terrenos donde hoy están los barrios El Romance y Las Malvinas eran una finca rural, que contaba con una casa construida, conocida con el nombre de Manchester, ubicada en la orilla de la carretera que conduce a Cartagena y limitaba con terrenos que fueron de Emilio Reniz, Juan Clímaco Consuegra, Juan Ujueta, María Mendoza y Rafael Labrador.

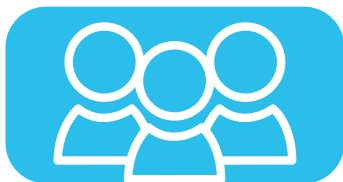

Las áreas del predio Manchester según las escrituras tuvieron distintos propietarios, fueron ellos: Sabas Figueroa, Luis Del Vivo, Vicente Volpe, E Martínez, A Ballestas, Domingo Fernández, Eduardo Martínez, José Núñez, Roberto Esper, Martínez y Cía.



En 1982, un grupo de mujeres que se hacían llamar Las Domitilas y demás familias provenientes en su mayoría del barrio El Bosque y de otros como Carrizal, Santo Domingo, La Sierrita, entre otros, ocupan una parte de la finca Manchester para la construcción de una escuela y biblioteca, el nombre que tenían el grupo de mujeres se debe a la admiración que sentían por Domitila Barrios Chungara, la boliviana que lideró, en las décadas de los años 50 y 60, las luchas campesinas de su país.



Según el líder comunitario Luis Octavio, el barrio adquiere el nombre de Las Malvinas porque el asentamiento informal que se llevó a cabo en la finca Manchester coincidió con el conflicto bélico que enfrentó a la Argentina y el Reino Unido de Gran Bretaña en 1982 por las islas Malvinas. Comenta que lo relacionado por los países en mención fue una lucha por el territorio, y en el caso barranquillero, era defender una necesidad básica que buscaban satisfacer: la vivienda para las familias.



En sus inicios las viviendas eran de cartón, madera y láminas de zinc. No contaban con servicios públicos domiciliarios. Aspectos que con el tiempo han podido satisfacer con la gestión comunitaria y la participación de los gobiernos locales.



Construcción de pozos sépticos ante la ausencia de
alcantarillado en la década de 1980

Recuerdo del VII aniversario del barrio Las Malvinas.
Centro Cultural Las Malvinas el 27 de abril de 1989.





Puente Los Trupillos, inaugurado en 1986 para comunicar a 2 sectores del barrio.

Construcción del colegio Mundo Bolivariano en 1990.





Así nació la radio en Las Malvinas. Vokaribe. Voces del Caribe. Las emisoras llamadas voces de la paz nacen a partir de la desmovilización de grupos como el M-19

Niña haciendo una encuesta para conocer si la gente estaba o no de acuerdo con que se construyera un colegio en el barrio Las Malvinas.





Fotografías que denotan el asentamiento informal de Las Malvinas en terrenos de Manchester. En la década de los años ochenta Barranquilla se enfrentaba con el problema de las familias campesinas y de otros sectores de la ciudad, que llegaban a los terrenos, y con rapidez construían casas en fincas de municipales.

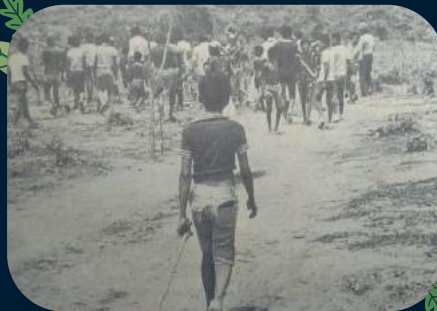

7 de Agosto y Los Rosales

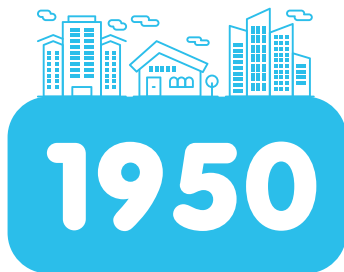

La historia del terreno donde hoy en día se encuentran los barrios 7 de Agosto y Rosales, hace referencia en las escrituras a un inmueble adjudicado en los años cincuenta del siglo XX a Emilio Reniz Pérez y sus herederos (hijos) en un juicio de sucesión de la fallecida (esposa y madre) Domitila Segnini de Reniz.

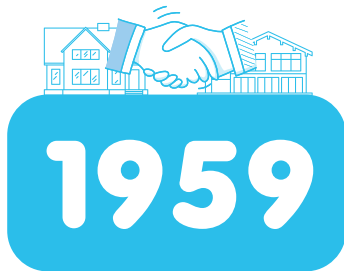

En la misma década, por medio de escritura pública, Emilio Reniz Pérez, Julio Reniz Segnini, Ángel Reniz Segnini, Emilio Reniz Segnini y Oscar Reniz Segnini, llevaron a cabo la división del inmueble adquirido. El 24 de septiembre de 1959, por medio de Escritura Pública, Emilio Reniz vende su parte, correspondiente al 50 % del predio llamado Villa Leonor a sus 4 hijos.



Este predio era el resto de uno mayor denominado Villa Leonor, ubicado en el corregimiento de Juan Mina, en jurisdicción de Barranquilla, en la vereda o el camino de Lipaya. El terreno de Villa Leonor (Los Rosales y 7 de Agosto en la actualidad) estaba adyacente a los predios denominados Lipaya de los Monsalves y Manchester de Sabas Figueroa.



En el año de 1970, el diario La Prensa ya documentaba sobre el barrio 7 de Agosto acerca de la operación rescate realizada por las empresas públicas municipales por las basuras depositadas en el arroyo Carlos Meisel. En las fotografías ya se mostraba como era la ubicación de las viviendas en el asentamiento informal y sus carencias en urbanismos y servicios públicos. Lo anteriormente citado hace parte del primer sector poblado en el actual 7 de Agosto, la segunda franja de terreno ocupada fue a comienzos de la década de los años noventa.



Los primeros habitantes del actual barrio Rosales acudían a políticos de turno para solicitar obras y en agradecimiento su nombre era asignado al barrio. Ante la negativa de varios, asistieron a una reunión con Ricardo Rosales en 1981 con positivos resultados en el futuro por su elección como Concejal y el apoyo a la comunidad con obras como el colegio, la pavimentación de vías y la electrificación de las viviendas.



Una pala mecánica, con la cooperación de un tractor de las Empresas Públicas Municipales, inició el rescate del Caterpillar de 18 toneladas en 1970 que se hundió entre la basura en el lecho del arroyo Carlos Meisel.

Contexto de las viviendas en el barrio 7 de Agosto en el año 1970





Antiguas calles en 7 de Agosto sin pavimentación.

Actividades históricas de padres de familia en el barrio Los Rosales.



Antiguo mapa del barrio Los Rosales de la década
de 1980.

Evaristo Sourdis

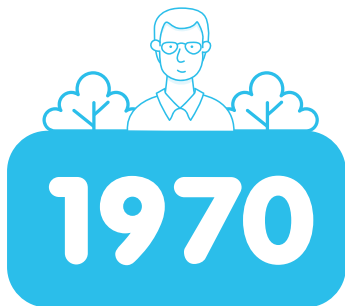

El nombre de este asentamiento se debe al Doctor Evaristo Sourdis, quien en 1970 fue candidato a la presidencia de la República y sus seguidores, como un homenaje a él le pusieron dicho nombre. De acuerdo a lo investigado, se cree que los lotes de este barrio formaban parte de un terreno más grande llamado Lipaya que perteneció a los señores Bernardo, Fabio y Jesús María Monsalve, quienes aparecen en escritura pública que luego fue anulada por el Concejo Municipal, liderado por el señor Julio Vergara Méndez. El terreno de Lipaya, está formado por los barrios: Lipaya, Cuchilla de Villate y el sur de los barrios La Paz y Ciudad Modesto.

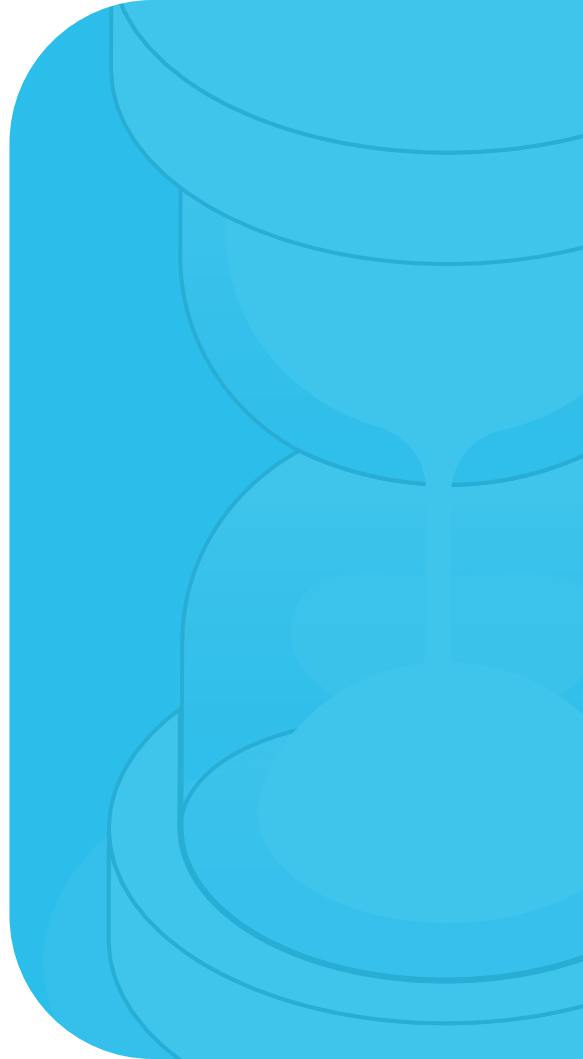



Hasta la década del setenta los terrenos solamente fueron declarados de utilidad pública o de interés social, pues el Municipio no había hecho negociación alguna con los dueños del terreno, señores Fabio y Jesús Monsalve. Los ocupantes no poseían ningún documento legal que los amparaba como propietarios.



En muchas viviendas sólo se poseía el registro de la mejora, expedido por el Instituto Geográfico Agustín Codazzi, documento que les servía para el pago del impuesto predial y para la instalación de los servicios públicos, pero que más adelante les servía para obtener el título de propiedad del terreno según lo dispuesto en el Acuerdo No. 02 de Enero de 1949 emanado del Concejo Municipal.



Algunas personas pertenecientes a la Acción Comunal y a diferentes grupos políticos intentaban conversar con el Gerente del Instituto de Crédito Territorial para que procediera a la compra de dicho terreno, pero todo había sido infructuoso.



El terreno siempre ha estado situado sobre una pequeña altiplanicie y es bastante quebrada. Está surcado por tres arroyos canalizados de cierto caudal que siguen su curso hacia los barrios Lipaya y El Bosque. La ondulación del terreno va disminuyendo hacia el sector de La Planada en El Bosque, donde su suelo es arenoso, mientras que el resto del suelo es barro gallego que lo hacía pantanoso sobre todo en épocas de lluvias.



Las personas que invadieron lo hicieron en base a la necesidad económica, debido a que los bajos ingresos no les facilitaba pagar arriendos en otro lugar y menos si tienen vivienda propia. Se presumía en sus inicios que los terrenos eran baldíos y no prestaban una utilidad pública, lo que fue aprovechado por los políticos de turno.

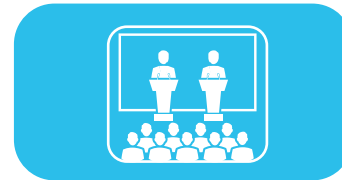

A comienzo del año 1968, en cercanías del terreno, se corría el rumor de una posible invasión. Los vecinos se reunían en casa del señor Angarita y poco a poco se cristalizó la idea de invadir los terrenos. A mediados de 1968 unas 500 personas invadieron los terrenos un domingo en horas de la mañana, bajo el liderazgo del señor Zamora y otros líderes comunitarios. Los lotes ocupados tenían en su mayoría una dimensión de 10 x 30 metros de acuerdo al mínimo para vivienda establecido por las normas municipales.



Debido a su carácter de invasión y también por el temor de ser desalojados por los dueños o la policía, las viviendas fueron construidas con desechos de madera, cartón, zinc, etc. Sin embargo, en los días siguientes los moradores se preocuparon por asentar sus viviendas, utilizaron ladrillos o adobe lo mismo que la teja de eternit. El piso era plenamente en tierra. Las viviendas se construyeron de un solo cuarto, es decir, unifamiliares, en su gran mayoría, quedando la familia en muchos casos hacinadas. La presentación urbanística era como todo barrio de invasión en sus inicios, desorganizada. Las viviendas estaban colocadas al azar y sus calles sin ningún trazado de urbanismo.

Las vías eran inaccesibles debido a las complicadas condiciones del terreno, lo cual se dificultaba en la época invernal, además de la carencia de servicios públicos.





Mapa del año 1978 de Evaristo Sourdis donde muestra un sector ubicado en una parte plana y otra donde se nota un trazado irregular de las calles. Se nota una presentación urbana desordenada con viviendas que en los lotes se encontraban dispersas.

Lipaya

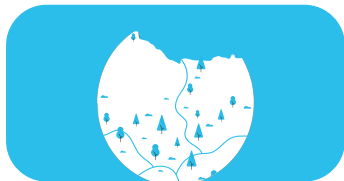

El suelo de Lipaya tenía en sus inicios una coloración amarilla y de ahí surge una de las hipótesis sobre el nombre del barrio. Este globo de terreno lo constituyen los barrios La Cuchilla de Villate, Evaristo Sourdis y Lipaya. Sus propietarios eran los señores Fabio, Bernardo y Jesús Monsalve, quienes nombraron como representante al Señor Julio Vergara Méndez.





En los inicios del barrio, los vecinos manifestaron que el Concejo Municipal le negó a los señores Alcalde y Personero Municipal la autorización para comprar el terreno habitado; y a partir de este suceso desapareció Fabio Monsalve, quien solía vérselo los días sábados y domingo cobrando cuotas semanales como valor de los lotes para que las familias obtuvieran la propiedad definitiva.



Como en la ciudad se vivía un clímax favorable para la legalización de los lotes, los moradores solicitaron a sus representantes en el Concejo Municipal su intervención; estos fueron receptivos y meses después fue aprobado el Acuerdo No. 007 del 7 de Junio de 1961, que en su Artículo Tercero declaró de utilidad pública y reconocido interés social y ordenó la adquisición por el Municipio del lote de terreno ubicado en su jurisdicción denominado Lipaya y con una extensión de 120 hectáreas aproximadamente.



En caso de que la Secretaría de Obras Públicas Municipales no estuviese en condiciones de adelantar satisfactoriamente estos trabajos y con el fin de que no sufra demoras, autorizase a los señores Alcalde y Personero del Municipio, si lo estimaran conveniente, para que contraten, mediante licitación pública, la realización de tales obras.

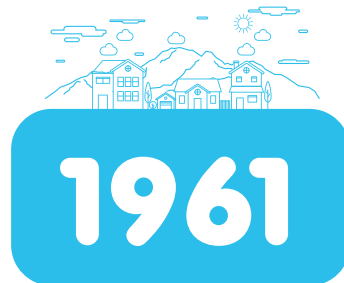

Ante tal ordenación del Concejo Municipal, los hermanos Monsalve nombran como su representante legal para la negociación a don Julio Vergara Méndez, quien por escritura pública No. 2156 de la Notaría Cuarta de Barranquilla del día 4 de Agosto de 1961 vende al Municipio de Barranquilla un terreno denominado Lipaya con una extensión de 122 hectáreas . Su precio de compra fue de un millón ciento cuarenta mil ochocientos quince pesos.

En la cláusula séptima de esta misma escritura se estipula un precio de venta al Municipio mayor a los cuatro millones de pesos, incluyendo urbanización como apertura de calles, rellenos, etc.



Esta situación se conoció en la ciudad con el remoquete del escándalo de Lipaya, pues al discutirse el contrato de compra-venta para autorizar su firma, el Concejo Municipal en su Acuerdo No. 012 del 3 de Agosto de 1961 en su Artículo primero dice: “Desaprúbase las obras de urbanización señaladas en la cláusula séptima del Contrato celebrado entre el señor Alcalde y el Personero Municipal, por una parte, y el señor Julio Vergara Méndez por otra parte, contenida en la escritura” y en su Artículo Segundo: “Desaprúbase el precio estipulado para el metro cuadrado de terreno sin urbanizar contenido en la cláusula y contrato antes citados y autorizase a los señores Alcalde y Personero del Municipio para que acuerden con el propietario un nuevo valor del metro cuadrado de tierra sin urbanizar del inmueble llamado Lipaya y se someta a la ulterior aprobación del Concejo”.



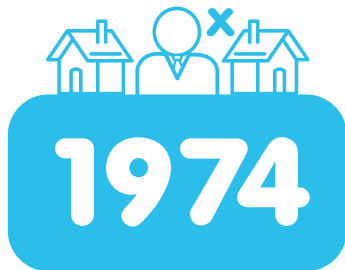

Posteriormente el Alcalde solicitó la anulación de tal escritura, quedando la legalización paralizada. El terreno según el IGAC tiene una extensión de 135 hectáreas y un avalúo catastral de un millón quince mil pesos en Septiembre 6 de 1974. El Señor Fabio Monsalve vendía lotes con cien pesos de cuota inicial y diez y veinte pesos semanales en el sector de la Calle 70 C con carrera 14. Al suceder el escándalo de Lipaya, todas las negociaciones oficiales y privadas quedaron paralizada sucediendo lo mismo con la legalización. Algo que influye sobre la legalización es que como el suelo es barro gallego, ningún contratista intenta negociar para mejorar el barrio.





Sesión histórica en el barrio Lipaya, cuando la empresa Mutual Ser inauguraba su primera sede en Colombia.

Aspecto de uno de los arroyos del barrio Lipaya sin canalizar.



Actividades comunitarias para limpieza de canales de arroyos en el barrio Lipaya.



Olla comunitaria y actividad de recolecta para obras en el barrio.

Concentración comunitaria de personas mayores a inicios del siglo XXI.



El Romance



El barrio El Romance tiene una historia relacionada con el predio Manchester, una finca rural que contaba con su casa campo ubicada en la orilla de la carretera a la cordialidad y los terrenos tuvieron posesiones por parte de Emilio Reniz, Juan Clímaco Consuegra, Juan Ujueta, María Mendoza y Rafael Labrador. Las áreas del predio Manchester tuvieron varios propietarios.





El barrio El Romance debe su nombre, por las relaciones amorosas que llevaban a cabo las personas en cercanía a la casa que estaba ubicada en la entrada de la Finca Manchester.



En la medida que crecía el asentamiento, las necesidades básicas quedaban insatisfechas y eran bastante solicitadas por los habitantes. Para mejorar la calidad de vida, conformaban organizaciones comunitarias que les permitieran gestionar recursos como la luz, agua, gas y alcantarillado.



Cauce del arroyo Santo Domingo a la altura del barrio El Romance durante un desbordamiento en época de lluvias

Calles del barrio El Romance con un diseño urbanístico a partir de manzanas para la ubicación de las viviendas.



Aspecto de una vivienda en el barrio El Romance ante las inundaciones en épocas de lluvias.



Cuchilla de Villate

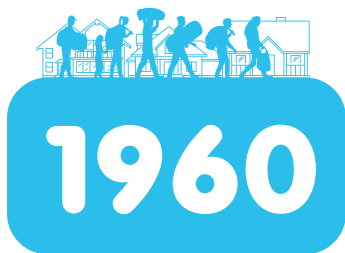

El año en que comenzó la invasión fue en 1960. Su nombre viene por la forma del terreno y por estar cerca al barrio Villate. Los propietarios eran los señores Fabio, Bernardo y Jesús María Monsalve, quienes estaban representados por Julio Vergara Méndez. La Cuchilla de Villate es una prolongación del barrio Villate y algunas personas, por equivocación, le llamaban La Cuchilla de Gerlein.

Cuando los propietarios observaron que sus terrenos iba a ser invadidos procedieron a vender los lotes a precios baratos y a través del pago por cuotas; esto hizo que muchas familias de los Departamentos de Córdoba y Sucre llegaran a Barranquilla en busca de vivienda fácil y a precios accesibles.





La Junta Cívica, aprovechando que el momento era propicio para conseguir la legalización del terreno, entró en contacto con los Jefes Políticos que los representaban en el Concejo Municipal y se logró la aprobación del Acuerdo No. 007 del 7 de Junio de 1961, que en su artículo tercero dice: “A fin de ampliar mayormente el radio de acción de la campaña social iniciada por el Concejo Municipal de Barranquilla por medio del Acuerdo No. 01 de 1961, declárense de reconocido interés social y de utilidad pública, y ordenase su adquisición por el Municipio, los lotes de terreno ubicados en su jurisdicción denominados “Lipaya” de aproximadamente 120 hectáreas de extensión superficial”.



En el Acuerdo No. 012 del 30 de Agosto de 1961, Artículo Primero, se desaprueban las obras de urbanización señaladas en la cláusula séptima de la escritura pública No. 2156 de Agosto 4 de 1961 otorgada en la Notaria Cuarta, en la cual el señor Julio Vergara Méndez vende al Municipio, por una suma mayor a los cuatro millones de pesos, en su Artículo Segundo autoriza a los Señores Alcalde y Personero Municipal, para que se acuerde con el propietario un nuevo valor de metro cuadrado de tierra sin urbanizar del inmueble llamado Lipaya y se someta a la ulterior aprobación del Concejo.

Después de lo anterior, nunca más se ha volvió a tratar este asunto y los vecinos tampoco fueron molestados, por lo que esperaban legalizar sus mejoras por prescripción adquisitiva de dominio ordinario o extraordinario cuando cumplieran 10 o 20 años de haber invadido.

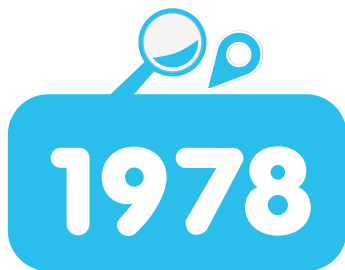

En el Instituto Geográfico Agustín Codazzi no se encontró inscrito este barrio, ni siquiera en los no zonificados para el año 1978, pero por información de los vecinos y en documentos que exhibieron en la época, había muchas mejoras inscritas, por lo que se creía que este barrio aparecía como un sector de El Bosque o Villate o Evaristo Sourdis; esta inscripción se requería para obtener los servicios de luz y agua y el pago del impuesto predial. Salvo casos aislados, que poseen recibos de pago de uno de los hermanos Monsalve, ninguno de los invasores contaba con documento legal que demostraba la legítima propiedad del terreno a finales de la década del 70, pero si se presentaba la inquietud de registrarlo ante el Agustín Codazzi, pues este era uno de los requisitos establecidos en el Acuerdo No. 02 de 1949 emanado del Concejo Municipal, la Ley Primera de 1948 y la Ley 27 de 1949.



Personajes ilustres de Las Malvinas

Juan Ospino

Maestro bachiller y Licenciado en Ciencias Sociales. Se forjó como líder comunitario del barrio Las Malvinas con la gestión de obras necesarias para la comunidad relacionadas con temas sociales y de infraestructura. Fue cofundador de la Asociación Radiofónica del Caribe "VOCARIBE" y Rector de la Institución Educativa Mundo Bolivariano. En la actualidad es Concejal de Barranquilla.



Adalberto Gómez

Líder comunitario quien participó junto a otros habitantes del barrio en procesos como la puesta en marcha de la normalización eléctrica, el agua, alcantarillado, parques y calles. Diariamente sigue colaborando con los habitantes de Las Malvinas en peticiones y gestión de solicitudes en beneficio de las familias y el buen funcionamiento de las necesidades básicas barriales.



Personajes ilustres de Las Malvinas

Ligia Saumeth

Era llamada mama Ligia, fue quien fundó el Comité Femenino y alrededor de este se formaron otros grupos como el Comité Cívico y el Juvenil. Su lucha impulsó la puesta en marcha del servicio de agua y la ayuda por los niños, jóvenes y mujeres del barrio Las Malvinas.



Personajes ilustres de Los Rosales

Eugenio Begambre

Durante 12 años fue presidente de la JAC de Rosales desde donde gestionó proyectos como la escuela comunitaria, vías, puesto de salud y brigadas de apoyo para ayudar a las familias del barrio. Hizo parte del equipo barrial que buscó la implementación de la normalización eléctrica, la instalación del acueducto, puesta en marcha de la nomenclatura, alcantarillado y demás.



Personajes ilustres de 7 de Agosto

Liliana Mendoza

Desde hace 20 años ha venido realizando gestión para el beneficio comunitario en temas como pavimentación, parques y beneficios sociales para jóvenes en situación de conflictividad como la cultura ciudadana.



Personajes ilustres de Evaristo Sourdis

Rosiris Anillo Olivera

Líder comunitaria del barrio Evaristo Sourdis quien junto con otras personas de la comunidad han gestionado con el apoyo del gobierno local la puesta en marcha de la pavimentación de calles, los inicios del puesto de salud Rosour y beneficios en la juventud y madres cabeza de hogar.



Personajes ilustres de **Lipaya**

Sara Oliveros

Su apoyo a las personas mayores, niños y jóvenes ha sido importante en el barrio Lipaya. Así mismo, su liderazgo ha sido vital para la gestión de equipamientos como el puesto de salud, CDI, áreas verdes, pavimentación de vías y obras educativas. Su entrega permanente por la comunidad de Lipaya sigue vigente a través de ayudas alimentarias y orientación desinteresada.



Personaje ilustres de **El Romance**

Silfredo Orozco

Líder comunitario del barrio El Romance y Presidente de la JAC durante 4 años. Su aporte ha sido importante para pavimentación de vías, construcción de casa comunal junto a otros miembros de la comunidad y demás labores en beneficio de la comunidad.



03

ASÍ VIVO MI BARRIO

A continuación, un pequeño recuento de lo que son los barrios 7 de Agosto, Cuchilla de Villate, El Romance, Las Malvinas, Evaristo Sourdis, Lipaya y Los Rosales hoy en día: Cuáles son las características físicas del territorio en el que se encuentran; las características socioeconómicas de la población que aquí habita, y la infraestructura disponible para la comunidad.





Características físicas

Los Rosales



Ubicación

Barranquilla
(Localidad Sur occidente)



Coordenadas:

10.958139, -74.834929



Área

43,35 hectáreas.



Manzanas

13



Viviendas 392

43% - Casas
49% - Apartamentos



Límites

Las Malvinas, 7 de Agosto, Evaristo Sourdis.



Población



1.204
Personas



47%
Mujeres



53%
Hombres



Población

Los Rosales

Según grupo etario



Niños y Jóvenes

(0 a 18 años)

40%



Adultos

(19 a 59 años)

56%



Personas mayores

(60 años o más)

4%



Principales actividades realizadas



Trabajar » **15,69%**



Estudiar » **21,67%**



Oficios del hogar » **20,49%**

El porcentaje restante se dedica a otro tipo de actividades como búsqueda de trabajo, pensionados o rentistas.



Características físicas

Lipaya



Ubicación

Barranquilla
(Localidad Sur occidente)



Coordenadas:

10°57'43"N 74°49'8"W



Área

43,1 hectáreas.



Manzanas

45



Viviendas 2.407

41% - Casas
36% - Apartamentos



Límites

La Esmeralda, Ciudad Modesto, Cuchilla Villate, Evaristo Sourdis.



Población



7.109
Personas



49%
Mujeres



51%
Hombres



Población

Lipaya

Según grupo etario



Niños y Jóvenes

(0 a 18 años)

37%



Adultos

(19 a 59 años)

55%



Personas mayores

(60 años o más)

7%



Principales actividades realizadas



Trabajar » **16,57%**



Estudiar » **20,97%**



Oficios del hogar » **21,40%**

El porcentaje restante se dedica a otro tipo de actividades como búsqueda de trabajo, pensionados o rentistas.



Características físicas

Las Malvinas



Ubicación

Barranquilla
(Localidad Sur occidente)



Coordenadas:

°57'10"N 74°49'47"W



Área

76,4 hectáreas.



Manzanas

116



Viviendas 4.699

41% - Casas

47% - Apartamentos



Límites

La Ceiba, Los Rosales, El Romance, Evaristo Sourdis, El Bosque, La Gloria.



Población



13.290
Personas



49%
Mujeres



51%
Hombres

Población

Las Malvinas

Según grupo etario



Niños y Jóvenes

(0 a 18 años)

39%



Adultos

(19 a 59 años)

55%



Personas mayores

(60 años o más)

5%



Principales actividades realizadas



Trabajar » **20,24%**



Estudiar » **21,94%**



Oficios del hogar » **17,28%**

El porcentaje restante se dedica a otro tipo de actividades como búsqueda de trabajo, pensionados o rentistas.



Características físicas

Evaristo Sourdis



Ubicación

Barranquilla
(Localidad Sur occidente)



Coordenadas:

10°57'36"N 74°49'23"W



Área

75,5 hectáreas.



Manzanas

74



Viviendas 2.995

41% - Casas
44% - Apartamentos



Límites

Lipaya, Ciudad Modesto,
El Bosque, Las Malvinas,
Los Rosales.



Población



8.801
Personas



49%
Mujeres



51%
Hombres



Población

Evaristo Sourdis

Según grupo etario



Niños y Jóvenes

(0 a 18 años)

39%



Adultos

(19 a 59 años)

56%



Personas mayores

(60 años o más)

6%



Principales actividades realizadas



Trabajar » **16,07%**



Estudiar » **19,75%**



Oficios del hogar » **18,19%**

El porcentaje restante se dedica a otro tipo de actividades como búsqueda de trabajo, pensionados o rentistas.



Características físicas

El Romance



Ubicación

Barranquilla
(Localidad Sur occidente)



Coordenadas:

10°56'48"N 74°49'29"W



Área

8,54 hectáreas.



Manzanas

26



Viviendas 817

31% - Casas
56% - Apartamentos



Límites

California, Villa Flor, La Ceiba, Las Malvinas, Las Américas.



Población



2.234
Personas



49%
Mujeres



51%
Hombres



Población

El Romance

Según grupo etario



Niños y Jóvenes

(0 a 18 años)

35%



Adultos

(19 a 59 años)

59%



Personas mayores

(60 años o más)

6%



Principales actividades realizadas



Trabajar » **20,24%**



Estudiar » **21,94%**



Oficios del hogar » **17,28%**

El porcentaje restante se dedica a otro tipo de actividades como búsqueda de trabajo, pensionados o rentistas.



Características físicas

Cuchilla de Villate



Ubicación

Barranquilla
(Localidad Sur occidente)



Coordenadas:

10°57'43"N 74°48'48"W.



Área

17,52 hectáreas.



Manzanas

23



Viviendas 1.012

51% - Casas
38% - Apartamentos



Límites

La Ceiba, La Esmeralda,
Barrio Lipaya, El Valle.



Población



3.187
Personas



48%
Mujeres



52%
Hombres



Población

Cuchilla de Villate

Según grupo etario



Niños y Jóvenes

(0 a 18 años)

38%



Adultos

(19 a 59 años)

55%



Personas mayores

(60 años o más)

7%



Principales actividades realizadas



Trabajar » **22,73%**



Estudiar » **21,46%**



Oficios del hogar » **21,14%**

El porcentaje restante se dedica a otro tipo de actividades como búsqueda de trabajo, pensionados o rentistas.



Características físicas

7 de Agosto



Ubicación

Barranquilla
(Localidad Sur occidente)



Coordenadas:

10°57'40"N 74°49'50"W



Área

13,31 hectáreas.



Manzanas

27



Viviendas 1.058

44% - Casas

38% - Apartamentos



Límites

La Paz, Barrio Lipaya, Los Rosales

Población



3.997
Personas



50%
Mujeres



50%
Hombres



Población

7 de Agosto

Según grupo etario



Niños y Jóvenes

(0 a 18 años)

41%



Adultos

(19 a 59 años)

55%



Personas mayores

(60 años o más)

4%



Principales actividades realizadas



Trabajar



17,79%



Estudiar



19,70%



Oficios del hogar



22,54%

El porcentaje restante se dedica a otro tipo de actividades como búsqueda de trabajo, pensionados o rentistas.



ALCALDÍA DE
BARRANQUILLA

| Soy **BARRANQUILLA**

Inversiones realizadas en (2008 - 2021) infraestructura y bienestar social



Infraestructura Arroyos canalizados: 2

» Arroyo la Esmeralda

ML canalizados: 83,5

» Arroyo Rosales

ML canalizados: 2.759,5

Total ML canalizados: 2.843



Espacio público Espacios Públicos: 3

» Parque Bicentenario Etapa 1

» Parque Los Rosales

» Zona verde Espumados del Litoral

Total m²: 32.277,131



Wifi Antenas: 1

» Parque Bicentenario - Etapa 1



Pavimentación Tramos pavimentados: 14

» Metros Lineales
pavimentados: 1.951



Inversiones realizadas en (2008 - 2021) infraestructura y bienestar social



Salud

Centros de Salud: 1

» Paso La Esmeralda - Lipaya



Espacio público

Espacios Públicos: 1

» Cancha Lipaya

Total m²: 4.657,311



Infraestructura

Arroyos canalizados: 3

» Arroyo 7 de Agosto » Arroyo tributario 7 de agosto

ML canalizados: 830,6

ML canalizados: 585,5

» Arroyo Lipaya

ML canalizados: 273,6

Total ML canalizados: 1.689,7



Cultura

Casas de cultura: 2

» IED Jose Maria Velaz

» Hogar infantil Lipaya



Pavimentación

Tramos pavimentados: 27

» Metros Lineales
pavimentados: 5.977

Inversiones realizadas en (2008 - 2021) infraestructura y bienestar social



Salud

Centros de Salud: 1

» Paso Las Malvinas



Educación

**Instituciones Educativas
Distritales: 2**

» IED Mundo Bolivariano -
Sede Principal

Matriculados: 1614

» IED Malvinas

Matriculados: 1166



Cultura

Casas de cultura: 1

» IED Mundo bolivariano



Espacio público

Espacios Públicos: 4

» Cancha Las Malvinas

» Parque 27 de Abril

» Parque Jose Consuegra
Higgins

» Parque Mamá Ligia

Total m²: 5.349,771



Infraestructura

Arroyos canalizados: 4

» Arroyo Malvinas

» Arroyo tributario Las Malvinas

ML canalizados: 1.859,5

ML canalizados: 645,8

» Arroyo Rosales

» Villa San Pedro

ML canalizados: 503,5

ML canalizados: 363,5

Total ML canalizados: 3.372,3



Pavimentación

Tramos pavimentados: 83

» Metros Lineales
pavimentados: 14.000

Inversiones realizadas en (2008 - 2021) infraestructura y bienestar social



Salud
Centros de Salud: 1
» Paso Rosour 7



Educación

**Instituciones Educativas
Distritales: 2**

» IED Evaristo Sourdis - Sede Principal » IED Evaristo Sourdis - II Sede

Matriculados: 1364

Matriculados: 1364



Titulación
Viviendas: 9
» Mejoramiento Viviendas:



Espacio público

Espacios Públicos: 1

» Cancha de minifútbol La Bombonera

Total m²: 2.589,71



Inversiones realizadas en (2008 - 2021) infraestructura y bienestar social



Infraestructura Arroyos canalizados: 5

» Arroyo 7 de Agosto

ML canalizados: 665,6

» Arroyo cuchilla de villate

ML canalizados: 149,9

Total ML canalizados: 3.133,3

» Arroyo Rosales

ML canalizados: 1.265,6

» Arroyo Sourdis

ML canalizados: 631,3

» Arroyo tributario 7 de Agosto

ML canalizados: 420,9



Cultura Casas de cultura: 1

» IED Evaristo Sourdis



Pavimentación Tramos pavimentados: 67

» Metros Lineales
pavimentados: 12.592



Centros de vida para personas mayores

Centros de vida: 1
» Centro de vida Sourdis.



Inversiones realizadas en (2008 - 2021) infraestructura y bienestar social



Espacio público

Espacios Públicos: 1

» Cancha de fútbol El Romance

Total m²: 1.216,02



Infraestructura

Arroyos canalizados: 1

» Arroyo Malvinas

Total ML canalizados: 642,7



Pavimentación

Tramos pavimentados: 6

» Metros Lineales
pavimentados: 665



Inversiones realizadas en (2008 - 2021) **infraestructura y bienestar social**



Titulación

Viviendas: 23

» Mejoramiento Viviendas:



Infraestructura

Arroyos canalizados: 1

» Arroyo Cuchilla de villate

Total ML canalizados: 634,3



Pavimentación

Tramos pavimentados: 18

» Metros Lineales
pavimentados: 3.345



Inversiones realizadas en (2008 - 2021) infraestructura y bienestar social



Educación

**Instituciones Educativas
Distritales: 2**

» IED Sonia Ahumada -
Sede Principal

Matriculados: 1355

» IED Sonia Ahumada -
II Sede

Matriculados: 1355



Titulación

Viviendas: 692

» Mejoramiento
Viviendas:



Centros de Desarrollo Infantil

2 Puntos de atención

» CDI Hogar Azul 1

Cupos: 100

» CDI Hogar Azul 2

Cupos: 80



Pavimentación

Tramos pavimentados: 28

» Metros Lineales
pavimentados: 4.175



Infraestructura

Arroyos canalizados: 1

» Arroyo Rosales

Total ML canalizados: 662,8

Fotos de Antes

Las Malvinas



**CENTRO DE
DESARROLLO
INFANTIL**



**Carrera 8G
entre calle 99
y 99 c**



**Parque Las Malvinas entre las
carreras 6 t y 7 - entre calles 97 b
y 98 - antiguo parque Iván Acosta**



**Parque José Consuegra Higgins
(Calle 100 con carrera 9E).**

Fotos de Antes

Las Malvinas



**IED Cultural
Las Malvinas
(Carrera 8
con calle 93)**



**Calle 97 con
Carrera 7f**



**Parque 27 de Abril
(Calle 99 con 7E).**

Fotos de
Ahora
Las Malvinas



**CENTRO DE
DESARROLLO
INFANTIL**



**Carrera 8G
entre calle 99
y 99 c**



**Parque Las Malvinas entre las
carreras 6 t y 7 - entre calles 97 b
y 98 - antiguo parque Iván Acosta**



**Parque José Consuegra Higgins
(Calle 100 con carrera 9E).**



Fotos de
Ahora
Las Malvinas



**IED Cultural
Las Malvinas
(Carrera 8
con calle 93)**



**Calle 97 con
Carrera 7f**



PASO Las Malvinas



**Parque 27 de Abril
(Calle 99 con 7E).**



Parque Mamá Ligia

Fotos de
Antes
7 de Agosto



**Calle 99D con
carrera 12A**



**Calle 104 con
carrera 12 a
antiguo sector
del actual parque
bicentenario**



**Calle 98 con
carrera 12A**



Fotos de **Ahora** 7 de Agosto

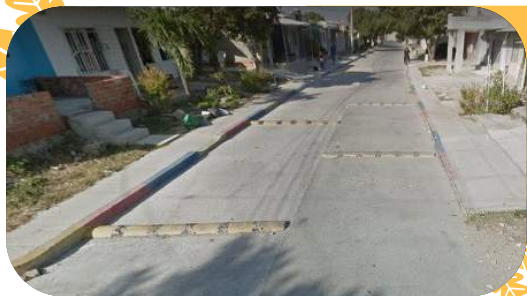

**Calle 98 con
carrera 12 a**



**Calle 99d con
carrera 12a**



**Actual sector de la carrera
12 a con calle 104 actual
parque bicentenario**

Fotos de
Antes
Los Rosales



Estado al interior de una vivienda en el barrio Los Rosales sin intervenir



Institución Educativa Los Rosales



PASO ROSOUR 7



Antiguo Parque en Villa Flor

Fotos de Ahora Los Rosales



Estado actual al interior de la vivienda en el barrio Los Rosales con intervención



IED Los Rosales

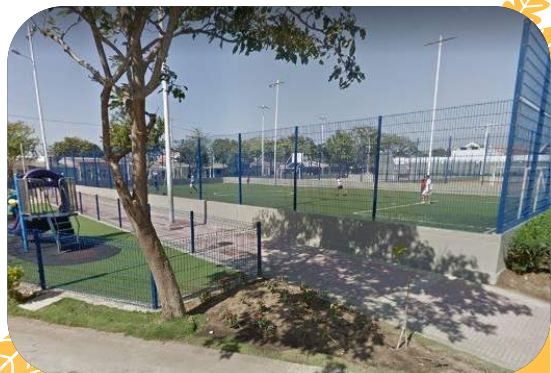

Parque en Villa Flor con beneficio a los habitantes del barrio El Romance



Paso Villa Flor que beneficia a los habitantes de El Romance

Fotos de
Antes
Evaristo Sourdis



Antiguo estado de la vía en la carrera 9c entre calles 75 y 77

Fotos de Ahora Evaristo Sourdis



Institución Educativa Evaristo Sourdis



Parque al lado de la cancha la bombonera



Arroyo canalizado en la calle 80 entre carreras 9C y 9D



Actual estado de la vía en la carrera 9c entre calles 75 y 77



Cancha la bombonera

Fotos de Antes Lipaya



Antigua vía sin
pavimentar en
el barrio Lipaya



Antiguo lote
vacío donde
está el actual
parque de
Lipaya



Puesto de Salud



Antigua edificación donde hoy
está la sede del SENA

Fotos de Ahora Lipaya



**Calle 73F
pavimentada**



**Parque
Lipaya**



Puesto de Salud



Sede del SENA en Lipaya

Fotos de
Ahora
Lipaya



Parque Lipaya



IED Lipaya



IED Jose Maria Velez



IED Lipaya



Equipamiento Disponible

Convención

-  Educación
-  Desarrollo Infantil
-  Cultura
-  Salud
-  Seguridad y Justicia
-  Espacio Público
-  Centros de Vida para personas mayores

04

ASÍ CONSTRUYO MI BARRIO

En esta sección encontrarás el reflejo del trabajo de campo realizado por la Alcaldía Distrital de Barranquilla con la comunidad de los barrios 7 de Agosto, Cuchilla de Villate, El Romance, Las Malvinas, Evaristo Sourdis, Lipaya y Rosales, para la identificación de las principales problemáticas que aquí se concentran, y la construcción de un imaginario de barrio basado en las necesidades, requerimientos y deseos de la población.





Plan de Acción Barrial • 7 de Agosto, Cuchilla de Villate, El Romance, Las Malvinas, Evaristo Sourdis, Lipaya y Los Rosales







Componente Social

Convención

- | | | | |
|--|------------------------------------|---|----------------------------|
|  | Inseguridad |  | Consumo de drogas |
|  | Jóvenes en situación de conflicto |  | Zonas enmontadas |
|  | Arroyo sin canalizar |  | IED en mal estado |
|  | Vías en mal estado |  | Aguas negras |
|  | Vías sin pavimentar |  | Reductores de velocidad |
|  | Mal manejo de basuras |  | Falta de alumbrado público |
|  | Mantenimiento de canchas y parques |  | Mal servicio eléctrico |





Convención



Inseguridad



Jóvenes en situación de conflicto



Arroyo sin canalizar



Vías en mal estado



Vías sin pavimentar



Mal manejo de basuras



Mantenimiento de canchas y parques



Consumo de drogas



Zonas enmontadas



IED en mal estado



Aguas negras



Reductores de velocidad



Falta de alumbrado público



Mal servicio eléctrico



Nivel de Accesibilidad y cercanía

7 de Agosto

	Centros de vida	Centros de Desarrollo Infantil	Instituciones Educativas Distritales	Parques	Salud	Deporte
Proporción de personas que viven cerca a:	100%	100%	100%	100%	100%	93%
Disponibilidad promedio:	3 cupos por cada 10 personas mayores vulnerables	10 cupos por cada 10 niños (0 a 5 años) vulnerables	10 cupos por cada 10 jóvenes en edad escolar	6 m2 por cada 10 personas	4 citas al año por cada persona	7 m2 por cada 10 personas
¿Qué quiere la gente?	Población Satisfecha ✓	Población Satisfecha ✓	Población Satisfecha ✓	Población Satisfecha ✓	Mayor Calidad de Atención	Población Satisfecha ✓

¿Cómo se calculó la disponibilidad y cercanía?

Acceso: se tomó como referencia un radio de 1.000 metros y se identificó cuántas personas contaban dentro de este rango con la infraestructura determinada, y cuántos no.

Disponibilidad: se promedió la razón de oferta y demanda de cada equipamiento teniendo en cuenta la capacidad instalada y el número de personas que podrían ser beneficiarias de acuerdo con los criterios de selección de cada uno.

Nivel de Accesibilidad y cercanía

Evaristo Sourdis

	Centros de vida	Centros de Desarrollo Infantil	Instituciones Educativas Distritales	Parques	Salud	Deporte
Proporción de personas que viven cerca a:	100%	100%	100%	100%	100%	99%
Disponibilidad promedio:	1 cupos por cada 10 personas mayores vulnerables	10 cupos por cada 10 niños (0 a 5 años) vulnerables	10 cupos por cada 10 jóvenes en edad escolar	10 m2 por cada 10 personas	2 citas al año por cada persona	6 m2 por cada 10 personas
¿Qué quiere la gente?	Población Satisfecha 	Población Satisfecha 	Población Satisfecha 	Población Satisfecha 	Mayor Calidad de Atención	Población Satisfecha 

¿Cómo se calculó la disponibilidad y cercanía?

Acceso: se tomó como referencia un radio de 1.000 metros y se identificó cuántas personas contaban dentro de este rango con la infraestructura determinada, y cuántos no.

Disponibilidad: se promedió la razón de oferta y demanda de cada equipamiento teniendo en cuenta la capacidad instalada y el número de personas que podrían ser beneficiarias de acuerdo con los criterios de selección de cada uno.

Nivel de Accesibilidad y cercanía

Las Malvinas

	Centros de vida	Centros de Desarrollo Infantil	Instituciones Educativas Distritales	Parques	Salud	Deporte
Proporción de personas que viven cerca a:	100%	100%	100%	96%	100%	98%
Disponibilidad promedio:	1 cupos por cada 10 personas mayores vulnerables	10 cupos por cada 10 niños (0 a 5 años) vulnerables	10 cupos por cada 10 jóvenes en edad escolar	4 m2 por cada 10 personas	3 citas al año por cada persona	6 m2 por cada 10 personas
¿Qué quiere la gente?	Población Satisfecha 	Población Satisfecha 	Población Satisfecha 	Población Satisfecha 	Mayor Calidad de Atención	Población Satisfecha 

¿Cómo se calculó la disponibilidad y cercanía?

Acceso: se tomó como referencia un radio de 1.000 metros y se identificó cuántas personas contaban dentro de este rango con la infraestructura determinada, y cuántos no.

Disponibilidad: se promedió la razón de oferta y demanda de cada equipamiento teniendo en cuenta la capacidad instalada y el número de personas que podrían ser beneficiarias de acuerdo con los criterios de selección de cada uno.

Nivel de Accesibilidad y cercanía

Lipaya

	Centros de vida	Centros de Desarrollo Infantil	Instituciones Educativas Distritales	Parques	Salud	Deporte
Proporción de personas que viven cerca a:	100%	100%	100%	100%	100%	97%
Disponibilidad promedio:	2 cupos por cada 10 personas mayores vulnerables	10 cupos por cada 10 niños (0 a 5 años) vulnerables	10 cupos por cada 10 jóvenes en edad escolar	7 m2 por cada 10 personas	2 citas al año por cada persona	2 m2 por cada 10 personas
¿Qué quiere la gente?	Población Satisfecha 	Población Satisfecha 	Población Satisfecha 	Población Satisfecha 	Mayor Calidad de Atención	Población Satisfecha 

¿Cómo se calculó la disponibilidad y cercanía?

Acceso: se tomó como referencia un radio de 1.000 metros y se identificó cuántas personas contaban dentro de este rango con la infraestructura determinada, y cuántos no.

Disponibilidad: se promedió la razón de oferta y demanda de cada equipamiento teniendo en cuenta la capacidad instalada y el número de personas que podrían ser beneficiarias de acuerdo con los criterios de selección de cada uno.

Nivel de Accesibilidad y cercanía

Los Rosales

	Centros de vida	Centros de Desarrollo Infantil	Instituciones Educativas Distritales	Parques	Salud	Deporte
Proporción de personas que viven cerca a:	100%	100%	100%	76%	100%	80%
Disponibilidad promedio:	2 cupos por cada 10 personas mayores vulnerables	10 cupos por cada 10 niños (0 a 5 años) vulnerables	10 cupos por cada 10 jóvenes en edad escolar	6 m2 por cada 10 personas	3 citas al año por cada persona	7 m2 por cada 10 personas
¿Qué quiere la gente?	Población Satisfecha ✓	Población Satisfecha ✓	Población Satisfecha ✓	Población Satisfecha ✓	Mayor Calidad de Atención	Población Satisfecha ✓

¿Cómo se calculó la disponibilidad y cercanía?

Acceso: se tomó como referencia un radio de 1.000 metros y se identificó cuántas personas contaban dentro de este rango con la infraestructura determinada, y cuántos no.

Disponibilidad: se promedió la razón de oferta y demanda de cada equipamiento teniendo en cuenta la capacidad instalada y el número de personas que podrían ser beneficiarias de acuerdo con los criterios de selección de cada uno.

Nivel de Accesibilidad y cercanía

Cuchilla de Villate

	Centros de vida	Centros de Desarrollo Infantil	Instituciones Educativas Distritales	Parques	Salud	Deporte
Proporción de personas que viven cerca a:	100%	100%	100%	100%	100%	95%
Disponibilidad promedio:	3 cupos por cada 10 personas mayores vulnerables	9 cupos por cada 10 niños (0 a 5 años) vulnerables	10 cupos por cada 10 jóvenes en edad escolar	8 m2 por cada 10 personas	2 citas al año por cada persona	3 m2 por cada 10 personas
¿Qué quiere la gente?	Población Satisfecha ✓	Población Satisfecha ✓	Población Satisfecha ✓	Población Satisfecha ✓	Mayor Calidad de Atención	Población Satisfecha ✓

¿Cómo se calculó la disponibilidad y cercanía?

Acceso: se tomó como referencia un radio de 1.000 metros y se identificó cuántas personas contaban dentro de este rango con la infraestructura determinada, y cuántos no.

Disponibilidad: se promedió la razón de oferta y demanda de cada equipamiento teniendo en cuenta la capacidad instalada y el número de personas que podrían ser beneficiarias de acuerdo con los criterios de selección de cada uno.

Nivel de Accesibilidad y cercanía

El Romance

	Centros de vida	Centros de Desarrollo Infantil	Instituciones Educativas Distritales	Parques	Salud	Deporte
Proporción de personas que viven cerca a:	100%	100%	100%	100%	100%	98%
Disponibilidad promedio:	2 cupos por cada 10 personas mayores vulnerables	8 cupos por cada 10 niños (0 a 5 años) vulnerables	10 cupos por cada 10 jóvenes en edad escolar	10 m2 por cada 10 personas	1 citas al año por cada persona	3 m2 por cada 10 personas
¿Qué quiere la gente?	Población Satisfecha 	Población Satisfecha 	Población Satisfecha 	Población Satisfecha 	Mayor Calidad de Atención	Población Satisfecha 

¿Cómo se calculó la disponibilidad y cercanía?

Acceso: se tomó como referencia un radio de 1.000 metros y se identificó cuántas personas contaban dentro de este rango con la infraestructura determinada, y cuántos no.

Disponibilidad: se promedió la razón de oferta y demanda de cada equipamiento teniendo en cuenta la capacidad instalada y el número de personas que podrían ser beneficiarias de acuerdo con los criterios de selección de cada uno.

Opinión sobre **Accesibilidad**



Espacio recreativos

Hay espacios deportivos, como la cancha de fútbol del barrio El Romance, que necesitan mantenimiento. Mientras que, otros barrios como Cuchilla de Villate, no cuentan con escenarios deportivos. Finalmente, todos los barrios presentan una deficiencia en cuanto a espacios culturales.



Salud

El CAMINO El Bosque tiene poca disponibilidad de citas. Es mucho el tiempo que debemos esperar para que nos atiendan, y, además, la atención no siempre es la mejor.



CAI-Seguridad

Nuestros barrios se han vuelto muy inseguros. Es muy común que se presenten riñas, especialmente entre jóvenes en situación de conflictividad. Además, en la vía cordialidad y el puente peatonal, son constantes los atracos. No tenemos CAI suficientes y la subestación más cercana es la del barrio El Bosque, por lo que, cada vez que hay un problema de seguridad, la policía tarda en llegar. Por último, existen múltiples puntos donde se evidencia el consumo y venta de sustancias psicoactivas, generando no solo problemas de seguridad, sino también, de salud pública.

Voz de la Comunidad



Las personas mayores somos al mismo tiempo los primero habitantes y por tanto fundadores del barrio, por eso, para nosotros es importante que por fin nuestro barrio sea mejorado, que se canalicen los arroyos y se solucione la problemática de los deslizamientos. Así mismo, soñamos con ser propietarios de las casas que hemos habitado por tanto años. También nos gustaría contar con centros de vida y espacios públicos que nos permitan tener momentos de esparcimiento y recreación.



Los jóvenes no contamos con espacios para actividades de recreación y esparcimiento. Además de esto, mencionaron que la informalidad es un fenómeno que cada vez los afecta más. Este fenómeno va de la mano con las pocas oportunidades que existen para los jóvenes en cuanto al acceso a educación superior, técnica o tecnológica teniendo en cuenta que muchos de ellos al terminar su ciclo de bachillerato deben optar por trabajar.



La informalidad es una de las problemáticas que más afecta a los adultos de estos barrios. Manifiestan que viven del día a día y no cuentan con oportunidades para acceder a mejores empleos, esto los lleva a sentir una constante angustia, especialmente en aquellos adultos que son los proveedores de sus hogares. Adicionalmente, muchas viviendas presentan estructuras deterioradas y no cuentan con un acceso adecuado a servicios públicos domiciliarios, debido al carácter irregular de estos barrios. Uno de los principales problemas en cuanto a servicios es la falta de alcantarillado, lo que dificulta la recolección y eliminación de aguas residuales, generando tanto problemas de limpieza como de salud pública. Por último, muchas vías se encuentran sin pavimentar.

Testimonios

Senen Hueto

Nuestro barrio ha pasado por muchas necesidades, aún falta mucho por hacer y confiamos que con los registros en el plan de acción barrial las acciones y labores se hagan poco a poco. Nuestro colegio necesita una mano y es pensando en el futuro de nuestros niños y jóvenes.



Las Malvinas



Adalberto Gómez Mena

El alcalde ha pensado en nuestra comunidad. Nos ayudaron en mejoramiento de vivienda, mejoras del parque. Vamos al centro de vida y nos gusta cómo nos atiende, ya tengo tres años participando, nos dan comida y hacemos muchas actividades.

Las Malvinas

Nancy Esther Gómez Valencia

Desde los inicios del barrio soy líder comunal. Estuvimos en la lucha, hombro a hombro, por lo que hoy tenemos en nuestro barrio. La Alcaldía ha realizado muchas cosas buenas para una comunidad que necesitaba demasiado. Faltan muchas cosas porque las necesidades van y vienen. No ha sido fácil, pero hoy tenemos una comunidad más comprometida.



Las Malvinas



Testimonios



Martha Orozco

Aquí hemos visto las mejoras. Gracias a la pavimentación de vías hemos tenido una mejor cara como barrio. Tenemos mejores servicios públicos gracias a esa pavimentación.

El Romance

Danith Guzmán

Soy una madre comunitaria y pienso en mis hijos y en los de toda la comunidad. Queremos que los niños se enfoquen en el deporte y en una vida más sana. No queremos verlos en las esquinas perdiendo el tiempo y siguiendo malos pasos. El parque y la cancha ha permitido un mejor enfoque para ellos y sueñan con nuevas oportunidades.

El Romance

Leonardo Coa

Agradecemos por el programa de mejoramiento de vivienda. Muchas familias ahora tienen condiciones dignas y una casa que da gusto estar en ella. En el barrio falta mucho, en especial en el arroyo, pero gracias a la administración de Jaime se ha salido adelante.



Las Malvinas



Testimonios



Margarita Álvarez

Soñamos con un 'Centro de Vida' y un puesto de salud. Los parques ya los tenemos más bonitos, mejores calles que han favorecido a toda la comunidad. Ya el bus lo tomamos más cerquita.

7 de Agosto

Alberto Meriño

El alcalde en los últimos años ha trabajado muy bien, se ha visto el cambio tanto en las calles como en la actitud de las personas. Nos falta generar más empleo, si los jóvenes tienen trabajo no tendrán tiempo pa' dedicarse a otras cosas.

7 de Agosto



Agny Martínez

El barrio ha mejorado bastante, porque no había pavimentación, ahora la hay. El alcantarillado era pésimo, los parques no existían. El barrio tiene una mejor cara. Algunas casas no cuentan con gas, pero poco a poco se está llegando a cada casa.

7 de Agosto



Testimonios



Silsa Angulo

El barrio tiene muchas necesidades, tanto en niños, jóvenes y adultos. Nuestros adultos mayores son los que más pasan trabajo. Pero a pesar de todo, el barrio los Rosales cuenta con personas líderes y confiamos en que vamos a sacar adelante nuestra comunidad.

Los Rosales

Elvira Villarreal Jimenez

Uno de los mayores deseos es que se materialice el proyecto de titulación de predios. Muchos vecinos llevamos muchos años en este barrio y con una titulación nos permitirá seguir desarrollándonos como comunidad.

Los Rosales

Antonio Ceballos

La pavimentación ha sido clave para mejorar las condiciones de vida de nuestro barrio. Todos los vecinos pusimos nuestro granito de arena y ahora vemos los frutos. Soñamos con más programas para los adultos mayores, mejorar los parques y que los jóvenes sientan más sentido de pertenencia por el barrio.

Los Rosales



Testimonios

Dayana Moreno

La alcaldía ha trabajado mucho por la pavimentación, el parque y las alarmas de seguridad. Invitamos y motivamos a toda la comunidad a que sientan el barrio y no se pierdan muchos buenos proyectos o que simplemente se dejen a medias. Con nuestro plan de acción barrial ahora tendremos una hoja de ruta para trabajar más comprometidos.



Los Rosales

Antonia Pérez Iriarte

Nací en María la Baja, pero Barranquilla me adoptó. Soy líder barrial y tenemos una fundación de adultos mayores. Cuando llegué vimos las necesidades donde el barro abundaba las calles y los moradores teníamos muy pocas oportunidades. Hoy veo los avances de muchos años de trabajo y valoro, aunque para algunos sea poco, lo que mucho que hemos alcanzado.

Evaristo Sourdis

Marcelina Gutiérrez

Soñamos con un barrio mejor, donde los niños que no tienen buena alimentación cuenten con un plato de comida, que las casas que están agrietadas puedan tener su mantenimiento y que los parques sean espacios de unión. Mucho por hacer pero como comunidad y líderes estamos dispuestos a trabajar por nuestro barrio.

Evaristo Sourdis



Testimonios

Dalis Blanco

La canalización de los arroyos es vital para aquellas familias que viven a los alrededores. Hoy, la preocupación con que el agua se lleve las casas disminuyó. Paso a paso vemos las mejorías en el barrio.



Evaristo Sourdis



Antonio Carmona Yepes

El barrio ha mejorado bastante en cuanto a las calles, los colegios, el SENA y los parques. Sin embargo, Cuando uno construye con bajo recursos los materiales no son los mejores y con los años el terreno va cediendo. Necesitamos una mano para que nuestras casitas sigan por muchos años. Lipaya tiene una calidad humana que merece seguir creciendo por muchos años más y no ser un barrio olvidado.

Lipaya

Testimonios



Norma Zabala

Muchas veces los problemas que tenemos como barrio han sido por desconocimiento y por descuido. Ejemplo de ello es la falta de mantenimiento de nuestras casas. Gracias al mejoramiento de vivienda podemos soñar con un mejor panorama por mucho tiempo o los programas sociales que le llegan a nuestros viejitos. Tenemos muchas problemáticas pero con programas como Así vivo mi barrio nos permite tener una idea de los planes a futuro de nuestro barrio.

Lipaya



Dolores Regina Gamarra Ponce

La alcaldía nos ha apoyado mucho, contruyó un mega colegio que nos ha permitido a nuestro niños un mejor desarrollo. Soñamos con un centro para los adultos mayores. Entendemos que es una necesidad a mediano plazo pero es un asunto que les permitirá una mejor calidad de vida a nuestros abuelitos.

Lipaya

05

ASÍ QUIERO MI BARRIO

Este capítulo es una proyección de lo que serán los barrios 7 de Agosto, Cuchilla de Villate, El Romance, Las Malvinas, Evaristo Sourdis, Lipaya, y Los Rosales en el corto, mediano y largo plazo, gracias al trabajo conjunto entre la comunidad y la Alcaldía Distrital de Barranquilla. En esta sección encontrarás las acciones a emprender, relacionadas con proyectos del Plan de Desarrollo Distrital que buscan solucionar las problemáticas planteadas en apartados anteriores.





ASÍ QUIERO MI BARRIO



Atención en salud y Servicios públicos de calidad

Calidad en la prestación de los servicios públicos y cobros justos, renovación de infraestructura de servicios públicos. Programas en salud sexual y derechos reproductivos, prevención de consumo de sustancias psicoactivas.



Oportunidades para todos

Educación, prevención de violencia de género y atención a la mujer, jornadas de empleabilidad y emprendimiento para jóvenes y mujeres. Estudio de titulación de viviendas, mejoramiento de vivienda.



Seguro y Transitable

Alumbrado público eficiente, intervención a zonas de robos y atracos, atención a jóvenes en situación de conflictividad, intervención a lugares abandonados intervención a lugares de consumo y venta de drogas y mejoramiento de vías.



Espacios públicos limpios y sostenibles

Zonas verdes y ecosistemas recuperados con arroyos seguros. Oferta de parques, erradicación de puntos críticos de basura, campañas de educación ambiental, de tenencia responsable de mascotas, esterilización y de disposición de desechos.

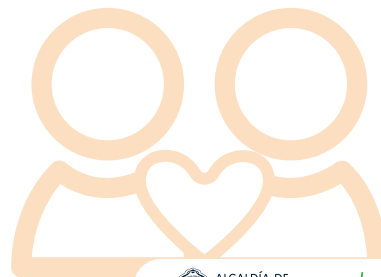

¿Qué tenemos Proyectado?



Seguridad y Transitable

Corto Plazo

Intervención de lugares abandonados

Reemplazo de luminarias

Conformación de frentes de seguridad

Mediano Plazo

Intervención a zonas de robos y atracos

Atención a jóvenes en situación de conflictividad

Mantenimiento de vías

Largo Plazo

Intervención a zonas de venta y consumo de drogas

Microintervenciones viales

¿Qué tenemos Proyectado?



Seguro y Transitable



Mantenimiento de vías

Nombre del proyecto: Barrios a la obra.

Objetivo: Construir 116km de carril de infraestructura en el cuatrienio.

Producto: 116km de carril construidos.



Intervención lugares abandonados

Nombre del proyecto: Transformación del Entorno Urbano (TEU) en el Distrito de Barranquilla.

Objetivo: Mejorar el acceso y aprovechamiento del espacio público en importantes corredores viales y comerciales del distrito y en especial en su zona histórica.

Producto: Mejoramiento físico y ambiental del espacio público.



Reemplazo de luminarias

Nombre del proyecto: Mejoramiento del alumbrado público.

Objetivo: Identificar los sectores de la ciudad donde pueda mejorar el sistema de alumbrado público mediante el mejoramiento lumínico, reposición de activos y tele-gestión.

Producto: Luminarias LED instaladas.



Conformación de frentes de seguridad

Nombre del proyecto: Fortalecimiento a la práctica social y comunitaria en el espacio público seguro.

Objetivo: Disminuir la percepción de inseguridad.

Producto: Desarrollo de un servicio de apoyo financiero para proyectos de seguridad y convivencia ciudadana.



Micro-intervenciones viales

Nombre del proyecto: Implementación de micro - intervenciones viales.

Objetivo: Mejorar las condiciones de movilidad y seguridad vial en puntos críticos de la ciudad.

Producto: Señalización, dispositivos de canalización de tráfico.



Intervención a zonas de robos y atracos

Nombre del proyecto: Fortalecimiento de la tecnología para la seguridad ciudadana en Barranquilla.

Objetivo: Fortalecer la actividad de vigilancia de la fuerza pública que permita mejorar la seguridad en el Distrito de Barranquilla.

Producto: Desarrollo de un servicio de apoyo financiero para proyectos de seguridad y convivencia ciudadana.

¿Qué tenemos Proyectado?



Seguro y
Transitable



Intervención a zonas de consumo y venta de drogas

Nombre del proyecto: Aprovechamiento del tiempo libre en el Distrito de Barranquilla.

Objetivo: Promover la actividad física, la recreación y el deporte.

Producto: Espacios de ocio y recreación para jóvenes en el Distrito de Barranquilla.



Atención a jóvenes en situación de conflictividad

Nombre del proyecto: Aprovechamiento del tiempo libre en el Distrito de Barranquilla.

Objetivo: Promover la actividad física, la recreación y el deporte.

Producto: Espacios de ocio y recreación.



Atención a jóvenes en situación de conflictividad









Nombre del proyecto: Aprovechamiento del tiempo libre en el Distrito de Barranquilla.

Objetivo: Promover la actividad física, la recreación y el deporte.

Producto: Espacios de ocio y recreación.



Convención

-  Mantenimiento de vías
-  Intervención lugares abandonados
-  Conformación de frentes de seguridad
-  Atención a jóvenes en situación de conflictividad
-  Intervención a zonas de robo y atracos
-  Reemplazo de luminarias
-  Micro-intervenciones viales
-  Intervención a zonas de consumo y venta de drogas
-  Atención a jóvenes en situación de conflictividad

¿Qué tenemos Proyectado?



**Atención en salud y
Servicios públicos
de calidad**

Corto Plazo

Ampliación cobertura gas natural (Cuchilla de Villate)

Traslado de solicitudes a empresa AAA sobre ampliación de cobertura de acueducto y alcantarillado (Cuchilla de Villate)

Atención a desborde de alcantarillas

Mediano Plazo

Mantenimiento al sistema de alcantarillado

Revisión a prestación del servicio y cobros de la empresa Air-e

Ampliación cobertura gas natural a viviendas que no se encuentren en zonas de riesgo (Las Malvinas)

Largo Plazo

Mejoramiento en la calidad del servicio de energía eléctrica (Cuchilla de Villate y Lipaya)

Estudios técnicos para ampliación en la cobertura de alcantarillado (Lipaya y Los Rosales)

¿Qué tenemos Proyectado?



Atención en salud y
Servicios públicos
de calidad



Ampliación de la cobertura de gas natural

Nombre del proyecto: Gestión cobertura gas natural.
Objetivo: Lograr la formulación del 100% de la estrategia para acceso a subsidios y cobertura de gas natural.
Producto: Estrategia formulada para garantizar acceso a subsidios y cobertura de gas natural.



Mejoramiento en la calidad del servicio de energía eléctrica

Nombre del proyecto: Mejoramiento del alumbrado público.
Objetivo: Identificar los sectores de la ciudad donde pueda mejorar el sistema de alumbrado público mediante el mejoramiento lumínico, reposición de activos y tele-gestión.
Producto: Luminarias LED instaladas.



Atención al desborde de alcantarillas

Nombre del proyecto: Construcción de Obras de Drenaje Pluvial (Canalización de Arroyos Fase I) en el Distrito de Barranquilla.
Objetivo: Incrementar el control y manejo de las aguas lluvias para la mitigación del riesgo de las inundaciones en el área urbana del distrito de Barranquilla.
Producto: Obras para la prevención y control de inundaciones.



Estudios técnicos para la ampliación de cobertura de alcantarillado

Nombre del proyecto: Construcción del colector de alcantarillado de la zona occidental del Distrito de Barranquilla.
Objetivo: Alcanzar 2.000 hectáreas con nuevo sistema de saneamiento.
Producto: 2.000 hectáreas con nuevo sistema de saneamiento.

¿Qué tenemos Proyectado?



Atención en salud y
Servicios públicos
de calidad



Traslado de solicitudes a la empresa AAA

A través de la oficina de Servicios Públicos, la Alcaldía de Barranquilla insta a la empresa AAA a evaluar la cobertura del servicio de acueducto y alcantarillado en el barrio Cuchilla de Villate, de manera que puedan adelantarse estudios para su posterior ampliación y mejoramiento en la calidad del servicio.



Revisión a prestación del servicio y cobros de la empresa Air-e

A través de la oficina de Servicios Públicos, la Alcaldía de Barranquilla insta a la empresa Air-e a realizar mantenimiento a su infraestructura, de manera que pueda mejorar la calidad del servicio, además, a hacer una revisión de sus tarifas, contadores, y demás elementos relacionados con los cobros.



Mantenimiento al sistema de alcantarillado

Nombre del proyecto: Operación del sistema de alcantarillado por parte de la empresa Triple A.

Objetivo: Reposición de tapas de alcantarilla e infraestructura deteriorada.

Producto: Mejoramiento de la infraestructura de alcantarillado



Convención



Traslado de solicitudes a la empresa AAA



Mejoramiento en la calidad del servicio de energía eléctrica



Ampliación de la cobertura de gas natural



Estudios técnicos para la ampliación de cobertura de alcantarillado



Atención al desborde de alcantarillas



Mantenimiento al sistema de alcantarillado



Revisión a prestación del servicio y cobros de la empresa Air-e

¿Qué tenemos Proyectado?



Oportunidades
Para todos

Corto Plazo

Universidad al Barrio

Jornadas de convivencia
escolar

Mantenimiento de
infraestructura educativa

Jornadas del Centro de
Oportunidades y Apoyo al
empresario

Programas de salud sexual
y reproductiva

Atención a consumo de
sustancias psicoactivas

Mediano Plazo

Titulación de predios

Jornadas de prevención de
la violencia

Fortalecer comunicación
con líderes barriales para
apoyar necesidades de
empleo

Largo Plazo

Mejoramiento de vivienda

¿Qué tenemos Proyectado?



Oportunidades Para todos



Universidad al Barrio

Nombre del proyecto: Universidad a tu barrio.
Objetivo: Beneficiar a 2.400 estudiantes con el proyecto Universidad a tu barrio.
Producto: Estudiantes beneficiados.

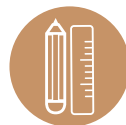

Jornadas de convivencia escolar

Nombre del proyecto: Fortalecimiento de la convivencia escolar.
Objetivo: Mantener el 100% de IED con ruta de atención integral para la convivencia escolar.
Producto: IED con ruta de atención integral para la convivencia escolar.



Mantenimiento de infraestructura educativa

Nombre del proyecto: Ampliación y/o mejoramiento de la infraestructura educativa.
Objetivo: Construir o mejorar la infraestructura de IED.
Producto: 865 aulas intervenidas.



Jornadas del Centro de Oportunidades y Apoyo al empresario

Nombre del proyecto: Implementación de estrategia para el aumento de la empleabilidad.
Objetivo: Intermediar y gestionar procesos de contratación para aumentar la empleabilidad.
Producto: Personas asesoradas en procesos de contratación.

¿Qué tenemos Proyectado?



Oportunidades Para todos



Programas de salud sexual y reproductiva

Nombre del proyecto: Asistencia para la promoción y fomento de la salud sexual y reproductiva.

Objetivo: Promover una sexualidad sana, autónoma y responsable.

Producto: : Campañas de salud sexual y reproductiva.



Atención a jóvenes con problemas de consumo de sustancias psicoactivas

Nombre del proyecto: Apoyo de espacios para la juventud en el Distrito de Barranquilla.

Objetivo: Mejorar la atención con enfoque diferencial a jóvenes del distrito de Barranquilla para brindar oportunidades de desarrollo personal y grupal.

Producto: 5 edificaciones de atención a la adolescencia y juventud dotadas.



Titulación de predios

Nombre del proyecto: Saneamiento y titulación de predios en el Distrito de Barranquilla.

Objetivo: Legalizar la propiedad de vivienda en asentamientos subnormales en el Distrito.

Producto: Adquisición de lotes de mayor extensión de propiedad de particulares para iniciar proceso de Titulación.



Jornadas de prevención de violencia intrafamiliar

Nombre del proyecto: Estrategia de promoción de derechos y prevención de violencia contra mujeres y niñas.

Objetivo: Sensibilizar a 32.000 personas en derechos, equidad de género y prevención de la violencia.

Producto: 32.000 personas sensibilizadas.



Convención



Universidad a tu barrio



Jornadas del CDO y apoyo al empresario



Programas de salud sexual y reproductiva



Mantenimiento de infraestructura educativa



Jornada de prevención de violencia intrafamiliar



Titulación de predios



Jornadas de convivencia escolar



Atención a jóvenes con problemas de consumo de sustancias psicoactivas

¿Qué tenemos Proyectado?



Espacios públicos limpios y sostenibles

Corto Plazo

Mantenimiento a espacios públicos

Solicitud a empresa AAA sobre jornadas de limpieza

Atención a lugares con inadecuada disposición de basuras

Jornadas de esterilización y tenencia responsable de mascotas

Educación ambiental

Arborización y paisajismo

Huertas urbanas

Mediano Plazo

Mantenimiento de parques y canchas

Jornadas de limpieza a arroyos

Largo Plazo

Construcción de parques y canchas

Canalización de arroyos

Programación de limpieza periódica a arroyos

¿Qué tenemos Proyectado?



Espacios públicos limpios y sostenibles



Atención a inadecuada disposición de residuos

Nombre del proyecto: Apoyo para la implementación de acciones derivadas de la actualización del Plan de Gestión Integral de Residuos Sólidos - PGIRS en el distrito de Barranquilla.

Objetivo: Lograr eficiencia en la adecuada gestión integral de residuos sólidos en el Distrito de Barranquilla.

Producto: Plan integral de residuos sólidos PGIRS

Beneficiarios: barrio en general.



Jornadas de esterilización animal

Nombre del proyecto: Atención animal.

Objetivo: Atender al 100% de mascotas, felinos, caninos y equinos que lo requieran.

Producto: Mascotas atendidas.



Educación ambiental

Nombre del proyecto: Implementación del proyecto Barranquilla limpia con cultura de reciclaje (Recicla por Baq).

Objetivo: Fomentar la separación adecuada de residuos sólidos generados por los habitantes del Distrito de Barranquilla.

Producto: Efectuar campañas de sensibilización que incluye diseño de piezas comunicativas, realizar activaciones y capacitaciones comunitarias.



Arborización y paisajismo

Nombre del proyecto: Siembra Barranquilla.

Objetivo: Proteger el medio ambiente, contrarrestar el cambio climático y embellecer la ciudad.

Producto: Nuevos bosques urbanos y jardines públicos.

¿Qué tenemos Proyectado?



Espacios públicos limpios y sostenibles



Huertas urbanas

En un trabajo conjunto entre la Alcaldía de Barranquilla, la Gobernación del Atlántico, Fundación DEMUCA, y entidades privadas, se ha venido gestando el proyecto GenerACTOR, con el objetivo de fomentar estrategias de desarrollo sostenible que disminuyan la pobreza y la inseguridad alimentaria, de comunidades vulnerables, a partir de enfoques de innovación y economía circular.



Mantenimiento de parques y canchas

Nombre del proyecto: Mantenimiento, optimización y adecuación de escenarios deportivos en el Distrito.
Objetivo: Conservar parques y canchas en óptimas condiciones.
Producto: Parques y canchas mantenidos.



Construcción de parques y canchas

Nombre del proyecto: Todos al Parque.
Objetivo: Construir 10 parques nuevos.
Producto: Parques construidos.



Canalización de arroyos

Nombre del proyecto: Drenaje pluvial efectivo.
Objetivo: integrar una solución que responda a captar las necesidades en escorrentías, arroyos, alcantarillado y drenajes a través de canales u otra infraestructura.
Producto: Arroyos tratados y canalizados.

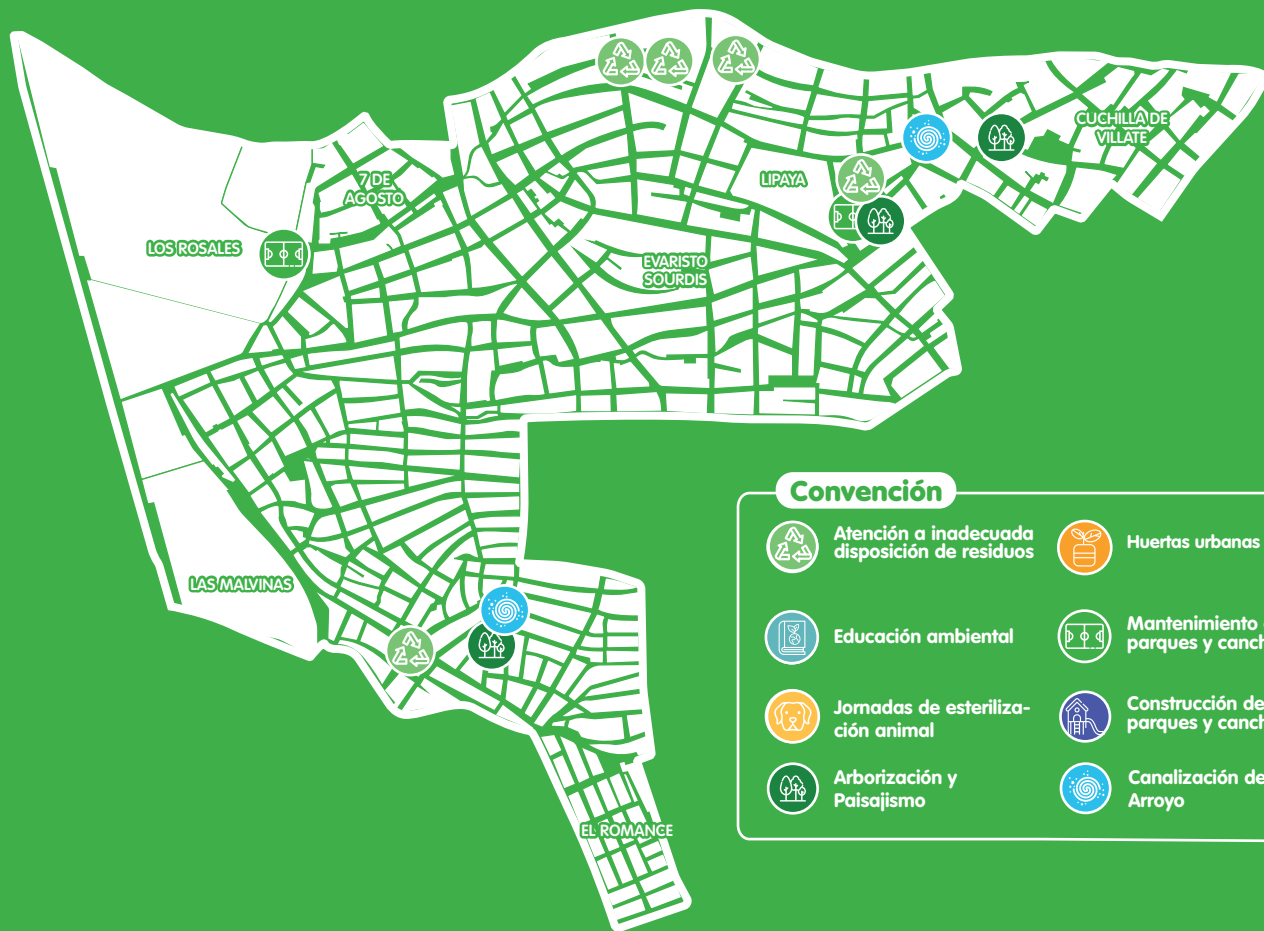

Convención



Atención a inadecuada disposición de residuos



Huertas urbanas



Educación ambiental



Mantenimiento de parques y canchas



Jornadas de esterilización animal



Construcción de parques y canchas



Arborización y Paisajismo



Canalización de Arroyo



Visitas domiciliarias de Jóvenes guardianes de la convivencia - barrio 7 de agosto



Socialización de los encuentros de familias - barrio Las Malvinas



Socialización de los encuentros de familias - barrio Las Malvinas

¿QUÉ HEMOS HECHO POR EL BARRIO?



Capacitaciones sobre jóvenes en situación de conflictividad - barrio Las Malvinas



Conformación de frentes de seguridad - barrio Lipaya

Partidos amistosos de fútbol con valores -
barrio Evaristo Sourdis



Parque José Consuegra -
barrio Las Malvinas



Jornada de prevención de la violencia basada
en género - barrio Las Malvinas

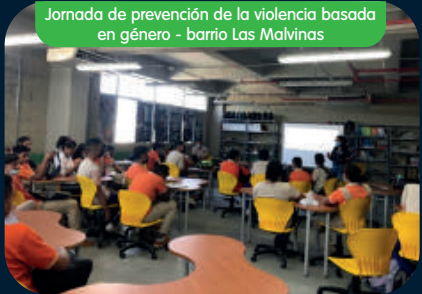

Parque Lipaya



Reemplazo de luminarias -
barrio Cuchilla de Villate

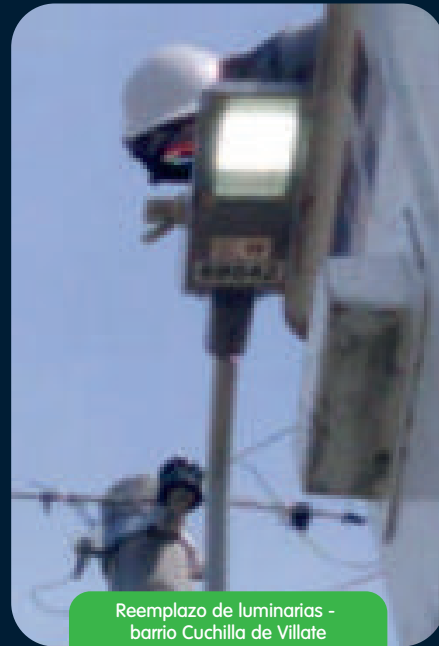

¿Qué acciones ya están en marcha por el

Barrio en el corto y mediano plazo?



Oficina de Gestión del riesgo

7 de Agosto:

Inspección ocular a estructuras con posibles afectaciones ante la ocurrencia de eventos

Año 2020: K 9M 98-70

Entrega de ayuda humanitaria

(alimentaria/económica/elementos del hogar), a familias afectadas ante la ocurrencia de eventos: 1

Cuchilla de Villate:

Inspección ocular a estructuras con posibles afectaciones ante la ocurrencia de eventos

Año 2020: C 64CN13A-47

Entrega de ayuda humanitaria (alimentaria/económica/elementos del hogar), a familias afectadas ante la ocurrencia de eventos:

Ayudas económicas: 3 familias.

Ayudas en materiales: Año 2018: 1 familia, Año 2019: 2 familias

Socializaciones en gestión del Riesgo a las comunidades:

IED David Sanchez Juliao, K15 N64B-23 se trabajó y se socializó el Plan de Gestión del Riesgo con toda la comunidad educativa

Evaristo Sourdis:

Inspección ocular a estructuras con posibles afectaciones ante la ocurrencia de eventos

Año 2020: C 87 9C -18, C 87 9K-11, C 87 D 9D - 40, CRA 9L 98-03, K 9B CALLE 94 Y 97, K 9D 98-122, K 9G 97A-08, K 9H 87-32, K 9L 98 - 48

Entrega de ayuda humanitaria (alimentaria/económica/elementos del hogar), a familias afectadas ante la ocurrencia de eventos

Ayudas Materiales:

Año 2019: 4 familias

Año 2022: 1 familia

Las Malvinas:

Inspección ocular a estructuras con posibles afectaciones ante la ocurrencia de eventos:

año 2020: 11 Visitas en las siguientes viviendas

K 6D 98C 51, K 6S 1-97, K 6S1 97 01, K 7D 98E-72, K 7H 77-08, K 8D 98-75, K 8G 97-80, K 9A 98D-112, K 9E 102 -70, K 8G 97 80, K 9E 102 70. AÑO 2021: C 97B 6S-39, C 100 8F 15.

Entrega de ayuda humanitaria (alimentaria/económica/elementos del hogar), a familias afectadas ante la ocurrencia de eventos:

Ayudas en Materiales 2019: 50 Familias.

Ayudas en Materiales 2021: 4 Familias.

Lipaya:

Inspección ocular a estructuras con posibles afectaciones ante la ocurrencia de eventos:

Año 2020: C 70C 9J1, C 73C 10-26, C 73D 11-02, C 87 9L 187, DG 69D 9J-25, DIAG 73C 9J1 30. AÑO 2021: DG 70C 9J 50, K 10 73F 186, C 71 12A 48

Entrega de ayuda humanitaria (alimentaria/económica/elementos del hogar), a familias afectadas ante la ocurrencia de eventos:

Ayuda en Materiales Año 2019: 5 familias.

Ayuda en Materiales Año 2022: 1

Socializaciones en gestión del Riesgo a las comunidades

IED José María Velaz, K 10Nro 73E-101, se trabajó y socializó el Plan Educativo de Gestión del Riesgo, con toda la comunidad educativa.

IED José Reimundo Sojo K 9J CII 78Diagonal 70C, se trabajó y socializó el Plan Educativo de Gestión del Riesgo, con toda la comunidad educativa.

Rosales:

Entrega de ayuda humanitaria (alimentaria/económica/elementos del hogar), a familias afectadas ante la ocurrencia de eventos:

Ayuda en Materiales Año 2019: 1 familia.

Ayuda en Materiales Año 2020: 3 familias.

¿Qué acciones ya están en marcha por el

Barrio en el corto y mediano plazo?



Secretaría Distrital de Educación:

BARRIO CUCHILLA DE VILLATE:

IED David Sanchez Juliao

-Matrícula: 1004 estudiantes -PAE: 575 raciones

-Programas calidad educativa: bilingüismo, doble titulación, programa de lectura, etnoeducación, inclusión.

Actividades de orientación socio-ocupacional

-Convivencia escolar: focalizada en estrategia de acompañamiento y educación socioemocional y salud mental.

-Infraestructura: Se realizaron intervenciones en baños y aulas de la IED para regreso a presencialidad (2021). No tiene proyección de intervención en infraestructura ni a corto, mediano o largo plazo.

Educación superior: Actualmente desde la Alcaldía de Barranquilla se implementa la estrategia PUEDES: tu puerta a la educación superior. Con Universidad al Barrio, se entregan becas del 100% a jóvenes de todas las localidades para estudiar programas técnicos profesionales en jornada nocturna.

En Cuchilla de Villate hay 25 jóvenes con becas de UAB.

BARRIO EVARISTO SOURDIS:

IED Evaristo Sourdis

-Matrícula: 1364 estudiantes -PAE: 725 raciones

-Programas calidad educativa: doble titulación, programa de lectura, inclusión.

-Convivencia escolar: focalizada en estrategia para jóvenes de educación sexual y salud reproductiva.

-Infraestructura: intervenciones menores en baños y aulas para regreso a presencialidad (2021).

-Las dos sedes de la IED están focalizadas en el proyecto de intervenciones en infraestructura educativa con Edubar. Las obras incluyen mejoramientos generales en cubiertas, aulas, acabados, pintura, sistema eléctrico, mejoramiento cocina/comedor. La sede 2 está siendo intervenida (obra en atraso). La sede 1 está pendiente por iniciar una vez finalice la sede 2.

Educación superior: Actualmente desde la Alcaldía de Barranquilla se implementa la

estrategia PUEDES: tu puerta a la educación superior. Con Universidad al Barrio, se entregan becas del 100% a jóvenes de todas las localidades para estudiar programas técnicos profesionales en jornada nocturna.

En el barrio Evaristo Sourdis hay 83 jóvenes con becas de UAB.

BARRIO LAS MALVINAS:

IED Mundo Bolivariano

-Matrícula: 1614 estudiantes -PAE: 890

-Programas calidad educativa: bilingüismo, doble titulación, programa de lectura, etnoeducación, inclusión.

-Convivencia escolar: focalizada en estrategia de acompañamiento y educación socioemocional y salud mental.

-Infraestructura: Proyecto de bloques nuevos entregado en plan alcalde (2011)

Intervenciones en aulas y baños para regreso a presencialidad (2021)

IED Esperanza del Sur

-Matrícula: 851 estudiantes -PAE: 402

-Programas calidad educativa: doble titulación, programa de lectura, etnoeducación, inclusión.

-Convivencia escolar: focalizada en estrategia de acompañamiento y apoyo psicosocial; prevención y buen manejo y uso del internet y las redes.

-Infraestructura: Intervenciones en aulas y baños para regreso a presencialidad (2021)

IED Las Malvinas

-1166 estudiantes -PAE: 956

-Programas calidad educativa: bilingüismo, doble titulación, programa de lectura, etnoeducación, inclusión.

-Convivencia escolar: focalizada en estrategia para jóvenes de educación sexual y salud reproductiva.

-Infraestructura: Proyecto de ampliación de infraestructura educativa Distrito-gobierno nacional entregado en 2019).

-Intervenciones en aulas y baños para regreso a presencialidad (2021)

-No tiene proyección de intervención en infraestructura.

Educación superior: Actualmente desde la Alcaldía de Barranquilla se implementa la estrategia PUEDES: tu puerta a la educación superior. Con Universidad al Barrio, se entregan becas del 100% a jóvenes de todas las localidades para estudiar programas técnicos profesionales en jornada nocturna.

En el barrio Las Malvinas hay 107 jóvenes con becas de UAB.

¿Qué acciones ya están en marcha por el

Barrio en el corto y mediano plazo?



Secretaría Distrital de Educación:

BARRIO LIPAYA:

IED Jose María Velaz

-1080 estudiantes -PAE: 550

-Programas calidad educativa: bilingüismo, doble titulación, programa de lectura, etnoeducación, inclusión.

-Convivencia escolar: focalizada en estrategia para jóvenes de educación sexual y salud reproductiva.

-Infraestructura: Obras de mejoramiento en la institución

-Intervenciones en aulas y baños en 2021 para regreso a presencialidad (recursos propios)

-La IED presentó emergencias por lluvias y ola invernal

Educación superior: Actualmente desde la Alcaldía de Barranquilla se implementa la estrategia PUEDES: tu puerta a la educación superior. Con Universidad al Barrio, se entregan becas del 100% a jóvenes de todas las localidades para estudiar programas técnicos profesionales en jornada nocturna.

En el barrio Lipaya hay 38 jóvenes con becas de UAB.

BARRIO LOS ROSALES:

IED Los Rosales

-1637 estudiantes -PAE: 442

-Programas calidad educativa: bilingüismo, doble titulación, programa de lectura, inclusión.

-Convivencia escolar: en estrategia de acompañamiento y apoyo psicosocial

-Infraestructura: -Intervenciones en aulas y baños para regreso a presencialidad (2021)

Educación superior: Actualmente desde la Alcaldía de Barranquilla se implementa la estrategia PUEDES: tu puerta a la educación superior. Con Universidad al Barrio, se entregan becas del 100% a jóvenes de todas las localidades para estudiar programas técnicos profesionales en jornada nocturna.

En el barrio Rosales hay 4 jóvenes con becas de UAB.

BARRIO 7 DE AGOSTO:

No hay IED

Educación superior: Actualmente desde la Alcaldía de Barranquilla se implementa la estrategia PUEDES: tu puerta a la educación superior. Con Universidad al Barrio, se entregan becas del 100% a jóvenes de todas las localidades para estudiar programas técnicos profesionales en jornada nocturna.

En el barrio 7 de agosto hay 9 jóvenes con becas de UAB.

BARRIO EL ROMANCE:

No hay IED

Educación superior: Actualmente desde la Alcaldía de Barranquilla se implementa la estrategia PUEDES: tu puerta a la educación superior. Con Universidad al Barrio, se entregan becas del 100% a jóvenes de todas las localidades para estudiar programas técnicos profesionales en jornada nocturna.

En el barrio El Romance hay 17 jóvenes con becas de UAB.

¿Qué acciones ya están en marcha por el

Barrio en el corto y mediano plazo?



Secretaría de Cultura

7 DE AGOSTO:

CASA DE CULTURA

SEDES CERCANAS AL BARRIO

CASA DE LA JUVENTUD CIUDAD MODESTO

Oferta: Danza

Beneficiarios: 30

CASA LUDICA LA PAZ

Oferta: Música, Artes Plásticas.

Beneficiarios: 85

BIBLIOTECA LA PAZ

Oferta: Danza, Artes y oficios, Maquillaje

Beneficiarios: 305

EDA

4 estudiantes

1- Técnico Laboral por Competencia en Artesano en Elaboración de Vestuario y Tocados del Carnaval.

2- Técnico Laboral por competencias en Ejecución musical con Instrumentos Funcionales

1- Conocimientos Académicos en Dibujo Artística

EL ROMANCE:

CASA DE CULTURA

SEDES CERCANAS AL BARRIO

Sede

COLEGIO CRISTIANO JESUS PAN DE VIDA

Oferta: Artes Plásticas

Beneficiarios: 35

EDA

1- Técnico Laboral en Expresión para las Artes Escénicas.

LAS MALVINAS:

CASA DE CULTURA

Sede

CENTRO DE DESARROLLO INFANTIL SEDE 2 RGA

Oferta: Danza

Beneficiario: 177

EDA

3 Estudiantes

1- Técnico Laboral por competencias en Ejecución musical con Instrumentos Funcionales

1- Conocimientos Académicos en Dibujo Artística

1- Técnico Laboral en Asistente en Cámara y Luces

LOS ROSALES:

CASA DE CULTURA

CENTRO DE DESARROLLO INFANTIL SEDE 2 RGA

EDA

Oferta: Danza, Artes y oficios, Literatura

Beneficiarios: 229

EDA

2 Estudiantes

1- Conocimientos Académicos en Ejecución de la Daza

1- Técnico Laboral por Competencia en Artesano en Elaboración de Vestuario y Tocados del Carnaval.

CUCHILLA DE VILLATE:

CASA DE CULTURA

I.E.D. JAVIER SANCHEZ

Oferta: Danza, Artes y oficios, Literatura

Beneficiarios: 114

EDA

1 Estudiante

1- Técnico Laboral por competencias en Ejecución musical con Instrumentos Funcionales

EVARISTO SOURDIS:

EDA

2 estudiantes

1- Conocimientos académicos en Pintura Artística

1- Técnico laboral en asistente de Postproducción

LIPAYA:

CASA DE CULTURA

I.E.D. JOSE MARÍA VELAZ

Oferta: Música, Lectura, Danza

Beneficiarios: 210

EDA

4 estudiantes

1- Técnico laboral en asistente de Postproducción

2- Técnico Laboral por competencias en Ejecución musical con Instrumentos Funcionales

1- Conocimientos Académicos en Ejecución de la Daza.

¿Qué acciones ya están en marcha por el

Barrio en el corto y mediano plazo?



Oficina para la Seguridad y Convivencia Ciudadana

Las Malvinas:

Población focalizada: 140
Componente de Superación de Conflictos:
25 Visitas de Seguimiento de Superación de Conflictos
7 Intervenciones Grupales
2 Partidos Amistosos de Fútbol con Valores
Componente de Acompañamiento Psicosocial:
16 Atenciones Individuales
15 Visitas Domiciliarias
1 Jornada de Orientación en Salud Sexual y Reproductiva con Profamilia
Estrategia Guardianes de la Convivencia:
20 jóvenes Guardianes de la Convivencia
Componente de Familias:
4 Sesiones de Encuentros de Familias
20 Orientaciones Familiares

Lipaya:

La Oficina para la Seguridad y Convivencia Ciudadana de la Alcaldía Distrital de Barranquilla, implementa el programa de Atención Integral a la Conflictividad Juvenil 'Vuelve y Juega', en barrios priorizados, con el objetivo de generar escenarios incluyentes en contextos de violencia entre grupos juveniles, fortaleciendo mecanismos protectores presentes en las comunidades, al desarrollar intervenciones institucionales en los ámbitos individuales, grupales, familiares y comunitarios, desde un enfoque de prevención social.

Reunión con la comunidad que reside en el sector con el fin de articular con Policía de Prevención, la organización de Frente de Seguridad como herramienta de trabajar mancomunadamente en mitigar el riesgo en la ocurrencia de delitos y comportamientos contrarios a la convivencia que están afectando la tranquilidad ciudadana.

Cuchilla de Villate:

Se realiza redireccionamiento de los enlaces de la localidad para realizar acompañamiento comunitario. Adelantaremos la validación de la información suministrada por la comunidad, con el acercamiento a jóvenes del sector por parte del componente de Superación de Conflictos.

El Romance:

Indicamos necesidades a los enlaces comunitarios para que realicen reuniones con la comunidad para la atención de estos casos.

Evaristo Sourdis:

Se envía al enlace de la localidad para que realice atención a las necesidades de la comunidad del barrio Evaristo Sourdis.

Población focalizada: 28
Componente de Superación de Conflictos:
6 Visitas de Seguimiento de Superación de Conflictos
2 Intervenciones Grupales
2 Partidos Amistosos de Fútbol con Valores
Componente de Acompañamiento Psicosocial:
4 Atenciones Individuales
8 Visitas Domiciliarias.

7 de Agosto:

Población focalizada: 51
Componente de Superación de Conflictos:
10 Visitas de Seguimiento de Superación de Conflictos
2 Intervenciones Grupales
2 Partidos Amistosos de Fútbol con Valores
Componente de Acompañamiento Psicosocial:
7 Atenciones Individuales
4 Visitas Domiciliarias
Estrategia Guardianes de la Convivencia:
20 jóvenes Guardianes de la Convivencia
Componente de Familias:
8 Orientaciones Familiares.
Se envía a enlace comunitario de la oficina para la seguridad y convivencia ciudadana por parte de la oficina para la seguridad y convivencia ciudadana de la localidad para que atienda las necesidades de los residentes de este sector.

Los Rosales:

Adelantaremos la validación de la información suministrada por la comunidad, con el acercamiento a jóvenes del sector por parte del componente de Superación de Conflictos. Se envía información al enlace comunitario de la oficina para la seguridad y convivencia ciudadana para que se reúna con los líderes del sector para darle la oportuna atención a estas necesidades presentadas por la comunidad.

¿Qué acciones ya están en marcha por el

Barrio en el corto y mediano plazo?



Oficina de la mujer

7 DE AGOSTO:

Programas y rutas de atención a la mujer:

Corto:

1. 55 padres de familia recibieron capacitación sobre prevención de violencias basadas en género, rutas de atención y derechos de las mujeres.
2. Se brindó atención y orientación integral psicológica, jurídica y de acceso a derechos a mujeres víctimas de violencia basada en género.

CUCHILLA DE VILLATE:

Programas y rutas de atención a la mujer:

Corto:

Se brindó atención y orientación integral psicológica, jurídica y de acceso a derechos a mujeres víctimas de violencia basada en género.

EL ROMANCE:

Programas y rutas de atención a la mujer:

Corto:

Se brindó atención y orientación integral psicológica, jurídica y de acceso a derechos a mujeres víctimas de violencia basada en género.

EVARISTO SOURDIS:

Programas y rutas de atención a la mujer:

Corto:

1. 50 padres de familia recibieron capacitación sobre prevención

de violencias basadas en género, rutas de atención y derechos de las mujeres.

2. Se brindó atención y orientación integral psicológica, jurídica y de acceso a derechos a mujeres víctimas de violencia basada en género.

LAS MALVINAS:

Programas y rutas de atención a la mujer:

Corto:

1. Se hizo un recorrido por el barrio las Malvinas llevando un mensaje de prevención de violencias, donde se entregaron más 2000 violentómetros y material pedagógico para que la comunidad identifique las líneas, rutas y canales de denuncia en caso de ser víctimas de cualquier tipo de violencias.
2. 45 padres de familia recibieron capacitación sobre prevención de violencias basadas en género, rutas de atención y derechos de las mujeres.
3. Se realizó una jornada de prevención de violencias basadas en género y se brindó atención jurídica, psicológica y de acceso a derechos.

LIPAYA:

Programas y rutas de atención a la mujer:

Corto:

1. 30 jóvenes recibieron capacitación sobre prevención de violencias basadas en género, rutas de atención y derechos de las mujeres.
2. Se brindó atención y orientación integral psicológica, jurídica y de acceso a derechos a mujeres víctimas de violencia basada en género.

LOS ROSALES:

Programas y rutas de atención a la mujer:

Corto:

Se brindó atención y orientación integral psicológica, jurídica y de acceso a derechos a mujeres víctimas de violencia basada en género.

¿Qué acciones ya están en marcha por el

Barrio en el corto y mediano plazo?



Secretaría de Gobierno programa de Bienestar Animal

7 de Agosto:

Tenencia responsable

Se realizó jornada pedagógica de tenencia responsable de mascotas el 16 de mayo previo a la jornada de esterilización, incentivando el respeto, cuidado y prevención de maltrato animal

Esterilización

Se realizó una jornada el 16 de mayo, esterilizando 15 felinos.

Las Malvinas:

Tenencia responsable

Se realizó jornada pedagógica de tenencia responsable de mascotas el 17 de mayo previo a la jornada de esterilización, incentivando el respeto, cuidado y prevención de maltrato animal

Esterilización

Se realizó una jornada el 17 de mayo, logrando esterilizar a 15 felinos. Se realizó una segunda jornada el 28 de junio esterilizando a 20 felinos.

Cuchilla de Villate:

Tenencia responsable

Se realizó jornada pedagógica de tenencia responsable de mascotas el 26 de abril previo a la jornada de esterilización, incentivando el respeto, cuidado y prevención de maltrato animal

Esterilización

Se realizó jornada el martes 26 de abril esterilizando 17 animales, distribuidos entre 10 caninos y 7 felinos.

Evaristo Sourdis:

Tenencia responsable

Se realizó jornada pedagógica de tenencia responsable de mascotas el 28 de abril previo a la jornada de esterilización, incentivando el respeto, cuidado y prevención de maltrato animal e igualmente, el 22 de abril y el 14 de junio.

Esterilización

Se realizó una primera jornada el 22 de abril, esterilizando 18 animales distribuidos entre 10 caninos y 8 felinos. Se realizó una segunda jornada de esterilización el 28 de abril, logrando esterilizar a 31 animales, distribuidos entre 10 caninos y 21 felinos. Se realizó una tercera jornada el 14 de junio, esterilizando 35 animales distribuidos entre 8 caninos y 27 felinos.

Lipaya:

Tenencia responsable

Se realizó una primera jornada pedagógica de tenencia responsable de mascotas el 21 de abril previo a la jornada de esterilización, incentivando el respeto, cuidado y prevención de maltrato animal. Se realizó una segunda jornada de tenencia responsable el 14 de febrero.

Esterilización

Se realizó una primera jornada el 5 de febrero, logrando esterilizar a 15 animales distribuidos entre 9 caninos y 6 felinos.

Se realizó una segunda jornada el 14 de febrero, logrando esterilizar a 15 animales, distribuidos entre 5 caninos y 10 felinos. Se realizó una tercera jornada el 25 de junio, esterilizando 15 animales, distribuidos en 6 caninos y 9 felinos.

¿Qué acciones ya están en marcha por el

Barrio en el corto y mediano plazo?



Oficina de Servicios Públicos

Barrio 7 de Agosto:

ENERGÍA ELECTRICA

Mala prestación del servicio público/Cobros excesivos: Calle 99d # 10

Corto-La oficina de servicios públicos realizará inspección en sitio de la problemática.

ALCANTARILLADO

Desborde de aguas negras/ se requiere ampliación y mantenimiento: Calle 99b1 # 10 Calle 99c # 9m -34.no se ha trabajado aún.

Corto-Se realiza traslado a Triple a, para realizar revisiones al caso.

MANEJO DE BASURAS Y CULTURA CIUDADANA

Mala disposición de las basuras en el espacio público:

Calle 99 d # 10 (arroyo)

Corto-Inspección de puntos y/o lugares reportados de manera que se verifique la competencia y posibilidad de labores de limpieza.

Barrio Cuchilla de Villate:

ENERGÍA ELECTRICA

Cobertura servicio de energía eléctrica

Calle 68, barrio en general.

Corto- La oficina de servicios públicos trasladará a AIR-E la problemática del sector.

ACUEDUCTO

Cobertura de agua (no cuentan con servicio de agua):

Barrio en general

Corto- Se traslada a la empresa Triple A para identificar si la zona está dentro del área de prestación del servicio

ALCANTARILLADO

Cobertura:

Barrio en general.

Corto-Se traslada a la empresa Triple A para identificar si la zona está dentro del área de prestación del servicio

MANEJO DE BASURAS Y CULTURA CIUDADANA

No pasa el camión recolector de basuras:

Cra 13B, Cra 12, Cra 10, Cra 9, Cra 6.

Corto- Reporte y socialización de puntos hacia Triple A. S.A. E.S.P para la revisión y ajuste de frecuencias de recolección, rutas y el servicio de callejones.

GAS NATURAL

Cobertura Gas Natural:

Corto- Dentro del proyecto " AMPLIACIÓN DE LA COBERTURA DEL GAS NATURAL EN LOS ESTARTOS 1 Y 2 EN LA ZONA URBANA DE BARRANQUILLA (ATLANTICO) " fue incluido el barrio Cuchilla de Villate.

Barrio El Romance:

ENERGÍA ELECTRICA

Mala prestación del servicio público / cobros excesivos:

Barrio en general

Corto-La oficina de servicios públicos realizará inspección en sitio de la problemática.

Barrio Las Malvinas:

ENERGÍA ELECTRICA

Mala prestación del servicio público (cobros excesivos):

Cra 7 con calle 96 (Contador de torre eléctrica), Cra 7B con calle 95 (transformador botando aceite), Calle 98A con 76, Cra 651 con con 7.

Corto- La oficina de servicios públicos realizará inspección en sitio de la problemática.

MANEJO DE BASURAS Y CULTURA CIUDADANA

Intervenir botaderos de basura:

Calle 97B con cra 7, Calle 98A con cra 7B.

Corto-Reporte de puntos hacia Triple A. S.A. E.S.P para ejecución de labores de limpieza en las áreas en casos en los que exista la incorrecta disposición de residuos en áreas denominadas como botaderos de basura por parte de la comunidad del barrio.

ASEO.

Mala prestación del servicio público (escobitas):

Cra 7 hasta la calle 99, Cra 7G con calle 93.

Corto- Reporte de caso e inconformidad hacia el prestador (Triple A. S.A. E.S.P) de manera que se revise si la prestación del servicio de limpieza y/o barrido en las vías y áreas públicas de las zonas reportadas se tienen incluidas en el CLUS (Costo de Limpieza Urbana por Suscriptor).

En el caso en que se tenga incluido el servicio: Identificación de puntos (calles) con objetivo de coordinar con personal supervisor y operativo la ejecución de labores de limpieza sobre espacio público.

¿Qué acciones ya están en marcha por el

Barrio en el corto y mediano plazo?

GAS NATURAL

Cobertura Gas Natural:

Carrera 6T

Corto- Dentro del proyecto " AMPLIACIÓN DE LA COBERTURA DEL GAS NATURAL EN LOS ESTARTOS 1 Y 2 EN LA ZONA URBANA DE BARRANQUILLA (ATLANTICO) " fue incluido el barrio Las Malvinas.

Barrio Lipaya:

ALCANTARILLADO

Desborde de aguas negras: se requiere ampliación y mantenimiento:

Cra 9J1 # 73B – 12

Corto-Se realiza traslado a Triple a, para realizar revisiones al caso.

ENERGÍA ELECTRICA

Mala prestación del servicio público (cobros excesivos):

Barrio en general

Corto- La oficina de servicios públicos realizará inspección en sitio de la problemática.

Mala prestación del servicio público: fluctuación del voltaje: Carrera 12 entre Calles 84 y 85.

Corto-La oficina de servicios públicos trasladará a AIR-E la problemática del sector.

MANEJO DE BASURAS Y CULTURA CIUDADANA

Intervenir botaderos de basura:

Calle 73E con cra 9j, Calle 78 con cra 9j, Cra 12 entre calles 84 y 85.

Corto-Reporte de puntos hacia Triple A. S.A. E.S.P para

ejecución de labores de limpieza en las áreas en casos en los que exista la incorrecta disposición de residuos en áreas denominadas como botaderos de basura por parte de la comunidad del barrio.

Reporte de puntos hacia el área de gestión social (Triple A S.A. E.S.P) de manera que se realicen labores de pedagogía y educación ambiental hacia la comunidad aledaña a los puntos.

Barrio Los Rosales:

ENERGÍA ELECTRICA.

Mala prestación del servicio público (cobros excesivos):

Barrio en general.

Corto- La oficina de servicios públicos realizará inspección en sitio de la problemática.

MANEJO DE BASURAS Y CULTURA CIUDADANA.

Intervenir botaderos de basura:

Arroyo los rosales, calle 99b (puente).

Corto-Reporte de puntos hacia Triple A. S.A. E.S.P para ejecución de labores de limpieza en las áreas en casos en los que exista la incorrecta disposición de residuos en áreas denominadas como botaderos de basura por parte de la comunidad del barrio.

Reporte de puntos hacia el área de gestión social (Triple A S.A. E.S.P) de manera que se realicen labores de pedagogía y educación ambiental

hacia la comunidad aledaña a los puntos.

ALCANTARILLADO.

Desborde de aguas negras: se requiere ampliación y mantenimiento.

Calle 99b, calle 98b, Cra 91 # 98B- 114, barrio en general.

Corto-Se realiza traslado a Triple a, para realizar revisiones al caso.

¿Qué acciones ya están en marcha por el

Barrio en el corto y mediano plazo?



Secretaría Distrital de Desarrollo Económico

Para los siete (7) barrios (7 DE AGOSTO, CUCHILLA DE VILLATE, EL ROMANCE, MALVINAS, EVARISTO SOURDIS, LIPAYA, ROSALES) la Secretaría de Desarrollo Económico ha realizado campañas con relación a:

EMPLEO. Acción corto plazo (inmediatamente)

Jornadas de inscripción (coordinadas con líderes en lugares estratégicos del barrio) para identificar, asesorar y socializar las rutas de atención del CDO.

Se invita también a postularse a una beca para estudiar inglés para el trabajo para fortalecer las competencias laborales de los Jóvenes para trabajar en el sector BPO. Para ello invitamos a los mayores de 17 años, que no estén vinculados laboralmente y que cuenten con un nivel básico de inglés a inscribirse en la página web www.barranquilla.gov.co/inglesparaeltrabajo.

En el barrio 7 DE AGOSTO, durante la administración en el centro de oportunidades se ha atendido a través de la ruta de empleabilidad a 20 personas, de las cuales se han colocado 10. En cuanto a formación se matricularon 6 personas y han aprobado 5.

El programa inglés para el trabajo atendió a 1 beneficiario proveniente del Barrio.

En el barrio CUCHILLA DE VILLATE, durante la administración se ha atendido a través de la ruta de empleabilidad a 11 personas, de las cuales se han colocado 7. En cuanto a formación se matricularon 4 personas y han aprobado 4.

En el barrio EL ROMANCE durante la administración se ha atendido a través de la ruta de empleabilidad a 21 personas, de las cuales se han colocado 6. En cuanto a formación se matriculó 1 persona y ha aprobado 1.

El programa inglés para el trabajo atendió a 2 beneficiarios provenientes del Barrio. Además un joven fue beneficiario del programa de formación especializada en desarrollo de software Empoderatech

En el barrio MALVINAS durante la administración se ha atendido a través de la ruta de empleabilidad a 110 personas, de las cuales se han colocado 10. En cuanto a formación se matricularon 40 personas y han aprobado 31.

El programa inglés para el trabajo atendió a 2 beneficiarios provenientes del Barrio

En el barrio EVARISTO SOURDIS, durante la administración se ha atendido a través de la ruta de empleabilidad a 93 personas, de las cuales se han colocado 9. En cuanto a formación se matricularon 22 personas y han aprobado 19.

El programa inglés para el trabajo atendió a 3 beneficiarios provenientes del Barrio. Además un joven fue beneficiario del programa de formación especializada en desarrollo de software Empoderatech.

¿Qué acciones ya están en marcha por el

Barrio en el corto y mediano plazo?

En el barrio LIPAYA, durante la administración se ha atendido a través de la ruta de empleabilidad a 55 personas, de las cuales se han colocado 8. En cuanto a formación se matricularon 18 personas y han aprobado 16.

“Durante la administración se ha atendido a través de la ruta de empleabilidad a 93 personas, de las cuales se han colocado 9. En cuanto a formación se matricularon 22 personas y han aprobado 19.

El programa inglés para el trabajo atendió a 2 beneficiarios provenientes del Barrio. Además (1) joven fue beneficiario del programa de formación especializada en desarrollo de software Empoderatech.”

En el barrio ROSALES, durante la administración se ha atendido a través de la ruta de empleabilidad a 17 personas, de las cuales se han colocado 3. En cuanto a formación se matricularon 15 personas y han aprobado 12.

Un (1) joven fue beneficiario del programa de formación especializada en desarrollo de software Empoderatech.”

APOYO A EMPRENDIMIENTOS: Desarrollar jornadas de inscripción (coordinadas con líderes en lugares estratégicos del barrio) para identificar, asesorar y socializar la ruta de atención del centro de oportunidades y la unidad de apoyo al empresario.

Se invita también a los emprendimientos y personas con idea de negocio a inscribirse en la unidad de apoyo al empresario, que cuenta con acompañamiento en diferentes servicios, tales como talleres de emprendimiento, asesoría en finanzas, marketing digital, aspectos legales, planeación estratégica, contabilidad, entre otros. Enviar un correo a compite@barranquilla.gov.co.

En el barrio 7 DE AGOSTO, en la ruta de desarrollo productivo se han registrado siete personas. Cinco de ellas en la línea de emprendimiento y 2 en línea de fortalecimiento. La unidad de apoyo al empresario ha atendido a 2 emprendedores o ideas de negocio a través de sus rutas de acompañamiento.

En el barrio CUCHILLA DE VILLATE, en la ruta de desarrollo productivo se han registrado quince personas. Una de ellas en la línea de emprendimiento y 5 en línea de fortalecimiento.

En el barrio EL ROMANCE en la ruta de desarrollo productivo se han registrado tres personas, en línea de fortalecimiento.

La unidad de apoyo al empresario ha atendido a 2 emprendedores o ideas de negocio a través de sus rutas de acompañamiento.

En el barrio MALVINAS en la ruta de desarrollo productivo se han registrado treinta personas, 22 en emprendimiento y 8 en la línea de fortalecimiento.

En el barrio EVARISTO SOURDIS, en la ruta de desarrollo productivo se han registrado treinta y seis personas, 33 en emprendimiento y 3 en la línea de fortalecimiento.

En el barrio LIPAYA en la ruta de desarrollo productivo se han registrado siete personas, 6 en emprendimiento y 1 en la línea de fortalecimiento.

¿Qué acciones ya están en marcha por el Barrio en el corto y mediano plazo?



Siembra Barranquilla

7 de Agosto:

Intervención realizada: Se visitó y aprobó la viabilidad de intervención, por lo tanto, se procedió a realizar el levantamiento y la ejecución en Mayo.



Secretaría Distrital de Planeación - Oficina Habitat

El barrio **CUCHILLA DE VILLATE** está incluido en el programa de titulación, 24 predios titulados y 13 en proceso. Se han excluido algunos por presentar afectación, y otros por ser propiedad de particulares.

En el barrio **EL ROMANCE** y **LAS MALVINAS** ya los predios fueron adquiridos por el distrito (requisito indispensable para incluirlo en el programa), y en el mes de septiembre se comenzó con el proceso de titulación. Se espera comenzar la entrega de los títulos el otro año

7 DE AGOSTO, CUCHILLA DE VILLATE, EL ROMANCE, LAS MALVINAS, EVARISTO SOURDIS, LIPAYA Y LOS ROSALES.



Secretaría Distrital de Control Urbano y Espacio Público

7 DE AGOSTO:

Calle 99c # 9m -34.

Corto:

se evidencia los andenes con terrazas , se realizara acompañamiento con el inspector.

LAS MALVINAS:

Diagonal 97 con cra 7F (frente a la tienda nueva vida).

Corto:

ocupación del espacio público con una escalera de cemento , se realiza pedagogía y le propietario de la casa voluntariamente decide retirar.

Diagonal 97 con calle 98

Corto:

Se realizo la pedagogía para que los habitantes de la zona no ocupen el espacio público con las construcción de sus terrazas.

Cra 7F con calle 93

Corto:

Se realizo la pedagogía para que los habitantes de la zona no ocupen el espacio público con las construcción de sus terrazas.

LOS ROSALES

Calle 99b

Corto:

se realiza pedagogía y se recomienda acompañamiento de inspector.

¿Qué acciones ya están en marcha por el Barrio en el corto y mediano plazo?



Secretaría Distrital de Salud

Las Malvinas:

PROGRAMA PREVENCIÓN DE LAS VIOLENCIAS BASADAS EN GÉNERO

IEC BARRIO LAS MALVINAS

FECHA: 4 de mayo de 2022

LUGAR: IED Cultural Las Malvinas

POBLACION IMPACTADA

Mujeres: 44

Hombres: 28

TOTAL: 72

IEC BARRIO LAS MALVINAS

FECHA: 19 de mayo de 2022

LUGAR: IED Cultural Las Malvinas

POBLACION IMPACTADA

Mujeres: 40

Hombres: 41

TOTAL: 81

Evaristo Sourdis:

PROGRAMA MEJORAMIENTO DE LA NUTRICIÓN Y PROMOCIÓN INTEGRAL DEL DESARROLLO DE NN, FAMILIA

Centro de Recuperación Nutricional - Rosour 7

Fecha: 6 de Abril de 2022

Verificación de menor con Desnutrición Aguda con remisión a ICBF



Centro De Vida

Cuchilla de Villate:

Atención en CDV Buena Esperanza y Bajo Valle. También, en Centro de Vida al Parque en Santo Domingo Savio y Los Ahijados-La Esmeralda.

El Romance:

Atención en CDV El Bosque y Centro de Vida al Parque en María de la Paz y San Luis.

Evaristo Sourdis:

Atención en CDV Surdis (Calle 80 No. 9D – 16) y Centro de Vida al Parque en La Bombonera (Carrera 9C con Calle 75 esquina).

Las Malvinas:

Atención en Centro de Vida al Parque en Parque Mama Ligia (Las Malvinas II, Calle 99C con 8G esquina).

Lipaya:

Atención en Centro de Vida al Parque en Parque Lipaya (Calle 78 con Carrera 9J1).

Los Rosales:

Atención en Centros de Vida Sourdis y La Paz. También, en Centro de Vida al Parque Mama Ligia- Las Malvinas II.

7 de Agosto:

Atención en los Centros de Vida La Paz y Sourdis; y Centros de Vida al Parque Bicentenario Etapa - 1 y La Virgencita de Ciudad Modesto.

¿Qué acciones ya están en marcha por el

Barrio en el corto y mediano plazo?



Alumbrado Público de Barranquilla

Falta de iluminación, calles oscuras, remplazo de luminarias - Parque Los Rosales

Cra 11 # 99e

Cra 12a # 99e

Cl 99b # 9m

Calle 69A entre 12 y 13

Colegio Isacc Newton Calle 69 # 9J2

Cra 6S1 con calle 97

Cra 6T con calle 98D

Cra 6D # 97- 105

Cancha Lipaya

Cra 9L con calle 70C

Calle 64 con cra 15

Calle 71 con cra 12

Cra 15 entre calles 64 y 70

Parque Bicentenario (Cra 9L # 99



ADI

Lipaya:

Parque Lipaya

Las Malvinas:

Parque Ivan Acosta

Parque José Consuegra

Parque Mamá Legia



Secretaría de Obras Públicas

Pavimentación hecha en los últimos años:

Siete de Agosto:

de tramos=28

longitud=4.175 metros

inversión=\$6.470 millones

Cuchilla de Villate:

de tramos=18

longitud=3.345 metros

inversión=\$5.184 millones

El Romance:

de tramos=6

longitud=665 metros

inversión=\$1.150 millones

Evaristo Sourdis:

de tramos=67

longitud=12.592 metros

inversión=\$19.642 millones

Las Malvinas:

de tramos=83

longitud=14.000 metros

inversión=\$21.920 millones

Lipaya:

de tramos=27

longitud=5.977 metros

inversión=\$9.260 millones

Los Rosales:

de tramos=14

longitud=1.951 metros

inversión=\$3.024 millones

¿Qué acciones ya están en marcha por el

Barrio en el corto y mediano plazo?



CDI

7 DE AGOSTO:

1. DIMF 7 DE AGOSTO CORSERVIMOS
CUPOS: 300.
CL 34 C 5 B 11
2. CDI 7 DE AGOSTO HOGAR AZUL
CUPOS: 100.
CL 21 25 65
3. CDI 7 DE AGOSTO HOGAR AZUL 2
CUPOS: 80.
CL 23 28 41

CUCHILLA DE VILLATE:

1. DIMF VILLATE TIA CLOE CUPOS:
200.
CL 26 24 50
2. CDI VILLATE TIA CLOE CUPOS: 120.
KR 35 17 94

EVARISTO SOURDIS:

1. DIMF EVARISTO SOURDIS
CORSERVIMOS FAMILIAR CUPOS: 300
CL 34 C 2 B 118
2. CDI SOURDIS MAI INSTITUCIONAL
CUPOS: 140
CL 26 28 17

MALVINAS:

1. DIMF PASO LAS MALVINAS PAN NUESTRO
CUPOS: 400
CL 12 17 B 128
2. CDI MALVINAS RGA CUPOS: 180
KR 2 80 123
3. CDI MALVINAS UT UTIS CUPOS: 120
CL 84 A 37 12
4. CDI MALVINAS 2 UT UTIS CUPOS: 140
CL 64 C 13 B 30

LIPAYA:

- CDI LIPAYA SANTÍSIMA TRINIDAD CUPOS:
120
CL 22 21 05

Anexos

Cuchilla de Villate

Problemática	Barrio	Lugares que la comunidad ha identificado
Intervención en lugares Consumo y venta de drogas	Cuchilla de Villate	<ul style="list-style-type: none">• Cra 12 con calle 68• Cra 9L con calle 69• Cra 18 con calle 63 y 64 (las tablitras)
Intervención a lugares abandonados	Cuchilla de Villate	<ul style="list-style-type: none">• Cra 12A # 69-20• Calle 64B entre cra 12 y 13• Calle 64B entre 63C y 62
Intervenciones a jóvenes (Enfrentamientos entre pandillas)	Cuchilla de Villate	<ul style="list-style-type: none">• Calle 70C con cra 13
No pasa el camión recolector de basuras	Cuchilla de Villate	<ul style="list-style-type: none">• Cra 13B, 12, 10, 9 y 6
Cobertura servicio de energía eléctrica	Cuchilla de Villate	<ul style="list-style-type: none">• Calle 68
Pavimentación de vías	Cuchilla de Villate	<ul style="list-style-type: none">• Calle 69 entre 12 y 13• Cra 10 entre 9L con 69• Calle 69B entre cra 10 y 12• Calle 70C con cra 9J1 y 9J2
Mantenimiento de las vías (huecos y reparacheo)	Cuchilla de Villate	<ul style="list-style-type: none">• Calle 70C con 9J2• Calle 69D # 9L-15
Largos tiempos de atención y poca disponibilidad de citas en salud	Cuchilla de Villate	<ul style="list-style-type: none">• CAMINO El Bosque

Anexos

Cuchilla de Villate

Problemática	Barrio	Lugares que la comunidad ha identificado
Falta de iluminación, calles oscuras	Cuchilla de Villate	<ul style="list-style-type: none">• Calle 69A entre 12 y 13• Colegio Isacc Newton Calle 69 # 9J2
Falta de condiciones de bioseguridad en colegios públicos	Cuchilla de Villate	<ul style="list-style-type: none">• Colegio José María Velaz
Construcción de parque / canchas	Cuchilla de Villate	<ul style="list-style-type: none">• Cra 12 con calle 69
Mantenimiento infraestructura educativa	Cuchilla de Villate	<ul style="list-style-type: none">• Colegio Isacc Newton Calle 69 # 9J2
Cobertura de agua (no cuentan con servicio de agua)	Cuchilla de Villate	<ul style="list-style-type: none">• Calle 68
Mejoramiento de vivienda	Cuchilla de Villate	<ul style="list-style-type: none">• Calle 70C # 12A-24
Intervenciones para prevenir música a alto volumen	Cuchilla de Villate	<ul style="list-style-type: none">• Cra 12 con calle 68• Calle 65 # 12-43• Calle 70C # 12A-24
Ampliación cobertura alcantarillado / Falta alcantarillado	Cuchilla de Villate	<ul style="list-style-type: none">• Calle 68 # 12
Deficiencia en la cobertura de transporte pública	Cuchilla de Villate	<ul style="list-style-type: none">• No hay rutas hacia universidades
Paisajismo y arborización	Cuchilla de Villate	<ul style="list-style-type: none">• Calle 70C # 12A-24

Anexos

El Romance

Problemática	Barrio	Lugares que la comunidad ha identificado
Intervención en zonas de robos y atracos	El Romance	<ul style="list-style-type: none">• Carrera 6 entre 89 y 88
Intervención en lugares Consumo y venta de drogas	El Romance	<ul style="list-style-type: none">• Calle 89 # 9c
Titulación de predios	El Romance	<ul style="list-style-type: none">• Todo el barrio
Largos tiempos de atención y poca disponibilidad de citas en salud	El Romance	<ul style="list-style-type: none">• Paso La Villa
Construcción de Canchas y parques	El Romance	<ul style="list-style-type: none">• El barrio no cuenta con parques ni canchas
Intervenciones a jóvenes (Enfrentamientos entre pandillas)	El Romance	<ul style="list-style-type: none">• Calle 89 # 6e• Carrera 6H entre calles 90 y 91
Pavimentación de vías	El Romance	<ul style="list-style-type: none">• Carrera 6H• Carrera 6E

Problemática	Barrio	Lugares que la comunidad ha identificado
Intervención en zonas de robos y atracos	Evaristo Sourdis	<ul style="list-style-type: none">• Carrera 9G
Intervenciones a jóvenes (Enfrentamientos entre pandillas)	Evaristo Sourdis	<ul style="list-style-type: none">• Cra 10 con calle 76
Reductores de velocidad	Evaristo Sourdis	<ul style="list-style-type: none">• Calle 85B con cra 9M
Mantenimiento infraestructura educativa	Evaristo Sourdis	<ul style="list-style-type: none">• Colegio Denis Herrera
Mantenimiento de las vías (huecos y reparacho)	Evaristo Sourdis	<ul style="list-style-type: none">• Calle 85B con cra 9M• Carrera 9G con calle 76

Problemática	Barrio	Lugares que la comunidad ha identificado
Reactivación frente de seguridad (Cámaras)	Las Malvinas	<ul style="list-style-type: none"> Parque 27 de abril Calle 99 con cra 7B Calle 103 con cra 9D
Intervenir botaderos de basuras	Las Malvinas	<ul style="list-style-type: none"> Calle 97B con cra 7 Calle 98A con cra 7B
Intervención en lugares Consumo y venta de sustancias psicoactivas	Las Malvinas	<ul style="list-style-type: none"> Colegio Bolivariano cerca a la calle mojada
Mantenimiento de las vías (huecos y reparcho)	Las Malvinas	<ul style="list-style-type: none"> Calle 97 # 7-70
Pavimentación de vías	Las Malvinas	<ul style="list-style-type: none"> Cra 7 Cra 6T con 97 Cra 6S1 con 97 Cra 7B Calle 97 con cra 7B Diagonal 97 con cra 7-88
Falta de iluminación, calles oscuras	Las Malvinas	<ul style="list-style-type: none"> Cra 6S1 con calle 97 Cra 6T con calle 98D Cra 6D # 97- 105
Ocupación irregular del espacio público	Las Malvinas	<ul style="list-style-type: none"> Diagonal 97 con cra 7F (frente a la tienda nueva vida) Diagonal 97 con calle 98 Cra 7F con calle 93
Mejoramiento del entorno	Las Malvinas	<ul style="list-style-type: none"> Parque 27 de abril Calle 98A con 76
Intervención en zonas de robos y atracos	Las Malvinas	<ul style="list-style-type: none"> Calle 93 entre cra 7 y 7J

Problemática	Barrio	Lugares que la comunidad ha identificado
Intervención a jóvenes	Las Malvinas	<ul style="list-style-type: none"> • Cancha Iván Acosta Calle 97B con cra 7 • Calle 99 desde la cordialidad hasta la cancha
Mantenimiento y adecuación de infraestructura existente de arroyos	Las Malvinas	<ul style="list-style-type: none"> • Cra 6S1 con calle 97 • Calle 98D con cra 7 • Diagonal 97 con cra 7E-38
Mala prestación del servicio público	Las Malvinas	<ul style="list-style-type: none"> • Cra 7 con calle 96 (Contador de torre eléctrica) • Cra 7B con calle 95 (transformador botando aceite) • Calle 98A con 76
Mala prestación del servicio público (cobros excesivos)	Las Malvinas	<ul style="list-style-type: none"> • Cra 6S1 con con 7
Mala prestación del servicio público (sin medidores)	Las Malvinas	<ul style="list-style-type: none"> • Diagonal 97 con 7E-38
Mala prestación del servicio público (escobitas)	Las Malvinas	<ul style="list-style-type: none"> • Cra 7 hasta la calle 99 • Cra 7G con calle 93
Mejoramiento calidad en la educación pública (no hay cupos para venezolanos)	Las Malvinas	<ul style="list-style-type: none"> • Mundo Bolivariano, colegio cultural Las Malvinas, fe y alegría
Cobertura Gas Natural	Las Malvinas	<ul style="list-style-type: none"> • Cra 6T
Infraestructura educación pública	Las Malvinas	<ul style="list-style-type: none"> • IED Bolivariano
Atención animal en condición de calle (esterilización)	Las Malvinas	<ul style="list-style-type: none"> • Calle 98 con cra 7B
Podas de árboles	Las Malvinas	<ul style="list-style-type: none"> • Calle 97 con cra 7B (estadero Dora)

Problemática	Barrio	Lugares que la comunidad ha identificado
Intervención en zonas de robos y atracos	Lipaya	<ul style="list-style-type: none"> • Calle 73B # 9 (detrás de CDI) • Calle 73C
Intervención en lugares Consumo y venta de drogas	Lipaya	<ul style="list-style-type: none"> • Calle 73 B # 9 • CDI (Calle 78 con cra 9J esquina) • Calle 75 con cra 15 • Cra 12 entre calle 84 y 85
Intervenir Botaderos de basuras	Lipaya	<ul style="list-style-type: none"> • Calle 73E con cra 9j • Calle 78 con cra 9j • Cra 12 entre calles 84 y 85
Desborde de aguas negras: se requiere ampliación y mantenimiento	Lipaya	<ul style="list-style-type: none"> • Cra 9J1 # 73B - 12
Canalización de arroyos	Lipaya	<ul style="list-style-type: none"> • Calle 73B con cra 10
Intervenciones a jóvenes (Enfrentamientos entre pandillas)	Lipaya	<ul style="list-style-type: none"> • Cra 12 entre Calles 84 y 85
Mala prestación del servicio público: cobros excesivos	Lipaya	<ul style="list-style-type: none"> • Cra 10 con Calle 84
Mala prestación del servicio público: fluctuación del voltaje	Lipaya	<ul style="list-style-type: none"> • Cra 12 entre Calles 84 y 85
Construcción de infraestructura	Lipaya	<ul style="list-style-type: none"> • Se encuentra abandonado
Zona enmontada y podas	Lipaya	<ul style="list-style-type: none"> • CDI Lipaya (Calle 70C con carrera 9J1)

Problemática	Barrio	Lugares que la comunidad ha identificado
Pavimentación de vías	Lipaya	<ul style="list-style-type: none">• Cra 9bis J1 con calle 77• Calle 73E # 9J• Carrera 9J1
Mantenimiento de las vías (huecos y reparcho)	Lipaya	<ul style="list-style-type: none">• Diagonal 70 c• Carrera 9J1
Reductores de velocidad	Lipaya	<ul style="list-style-type: none">• Cra 13 entre calles 71 y 71B• Cra 10 con calle 81
Falta de iluminación, calles oscuras	Lipaya	<ul style="list-style-type: none">• Cancha Lipaya• Cra 9L con calle 70C• Calle 64 con cra 15• Calle 71 con cra 12• Cra 15 entre calles 64 y 70
Mantenimiento infraestructura educativa	Lipaya	<ul style="list-style-type: none">• CDI barrio Lipaya• I.E.D Evardo Turizo• I.E.D Denis Herrera
Mantenimiento de Canchas y parques	Lipaya	<ul style="list-style-type: none">• Cancha Lipaya (Cra 9J1 con calle 70C)• I.E.D Denis Herrera Kra 12 entre la Calle 84

Problemática	Barrio	Lugares que la comunidad ha identificado
Intervención en zonas de robos y atracos	Los Rosales	<ul style="list-style-type: none"> • Parque Bicentenario • Puente Los Rosales • Calle 99b # 9L • Calle 99C # 9L
Mala prestación del servicio público / cobros excesivos	Los Rosales	<ul style="list-style-type: none"> • Conexiones y guayas • Recibos de 4 millones • No quieren medidores • Calle 99b # 9L-35
Intervención a jóvenes (enfrentamientos entre pandillas)	Los Rosales	<ul style="list-style-type: none"> • Parque bicentenario • Cra 9L # 98B • Tiradero de piedras cuando llueve
Intervención en lugares Consumo y venta de drogas	Los Rosales	<ul style="list-style-type: none"> • Parque Bicentenario
Desborde de aguas negras: se requiere ampliación y mantenimiento	Los Rosales	<ul style="list-style-type: none"> • Calle 99B (se devuelve el agua desde que bajaron la calle) • Calle 98B • Cra 91 # 98B- 114
Pavimentación de vías	Los Rosales	<ul style="list-style-type: none"> • Calle 99c # 9L – 16 • Diagonal 99
Reductores de velocidad	Los Rosales	<ul style="list-style-type: none"> • Calle 99B # 9g2 • Cra 9L # 98B • Calle 99B # 9L
Señalización	Los Rosales	<ul style="list-style-type: none"> • Calle 99B # 9g2 (pare) • Cra 9L # 98D
Falta de iluminación, calles oscuras	Los Rosales	<ul style="list-style-type: none"> • Parque Bicentenario • Cra 9L # 99B

Problemática	Barrio	Lugares que la comunidad ha identificado
Mantenimiento de Canchas y parques	Los Rosales	<ul style="list-style-type: none">• Parque Bicentenario (vigilancia, mejorar desagüe, cancha sintética)
Ocupación irregular del espacio público (recuperación del espacio público)	Los Rosales	<ul style="list-style-type: none">• Junto al arroyo• Calle 99B # 9Ls
Intervenir Botaderos de basuras	Los Rosales	<ul style="list-style-type: none">• Arroyo Los Rosales• Calle 99b (puente)

Problemática	Barrio	Lugares que la comunidad ha identificado
Intervención en lugares de consumo y venta de drogas	7 de Agosto	<ul style="list-style-type: none"> Parque Rosales en el puente que cruza el arroyo
Jornadas de prevención de consumo de sustancias como apoyo a los maestros	7 de Agosto	<ul style="list-style-type: none"> Instituciones educativas distritales
Atención animales en condición de calle (esterilización)	7 de Agosto	<ul style="list-style-type: none"> Liliana Patricia Mendoza - 3005199061
Mala disposición de las basuras en el espacio público	7 de Agosto	<ul style="list-style-type: none"> Calle 99 d # 10
Pedagogía manejo de basuras	7 de Agosto	<ul style="list-style-type: none"> Alrededor del arroyo
Desborde de aguas negras	7 de Agosto	<ul style="list-style-type: none"> Calle 99b1 # 10 Calle 99c # 9m -34
Ocupación irregular del espacio público (recuperación de espacio público)	7 de Agosto	<ul style="list-style-type: none"> Terrazas que ocupan los andenes Calle 99b1 # 10 Calle 99c # 9m -34
Mala prestación del servicio público / cobros excesivos	7 de Agosto	<ul style="list-style-type: none"> Calle 99d # 10
Falta de iluminación, calles oscuras	7 de Agosto	<ul style="list-style-type: none"> Parque Los Rosales
Mantenimiento de las vías (huecos y reparacheo)	7 de Agosto	<ul style="list-style-type: none"> Carrera 10 # 99d Carrera 9m1 # 99c (vías sin declive para el agua)
Mantenimiento de Canchas y parques	7 de Agosto	<ul style="list-style-type: none"> Mantenimiento y reinstalación de equipamiento biosaludable

Problemática	Barrio	Lugares que la comunidad ha identificado
Reemplazo de luminarias	7 de Agosto	<ul style="list-style-type: none">• Parque Los Rosales• Cra 11 # 99e• Cra 12a # 99e• Cll 99b # 9m
Construcción de infraestructura	7 de Agosto	<ul style="list-style-type: none">• Centro de vida móvil o fijoTareas: Visita a para centro de vida fijo
Empleo a jóvenes/ oportunidades laborales	7 de Agosto	<ul style="list-style-type: none">• Acercar oferta de la Sec de Desarrollo económico a jóvenes
Oportunidades laborales para mujeres	7 de Agosto	<ul style="list-style-type: none">• Acercar oferta de la Sec de Desarrollo mujeres del barrio
Parqueadero informal	7 de Agosto	<ul style="list-style-type: none">• Cra 12a # 99e
Reductores de velocidad	7 de Agosto	<ul style="list-style-type: none">• Carrera 10 # 99b1• Carrera 10 # 94• Carrera 10 # 98

NOTA ACLARATORIA

El Plan de Acción Barrial es un documento elaborado por y para los barranquilleros. Por lo tanto, queremos que seas tú quien siga construyéndolo. Si tienes comentarios, sugerencias, dudas o posibles soluciones a las problemáticas de tu barrio aquí identificadas, por favor escríbenos a:

asivomibarrío@barranquilla.gov.co



ALCALDÍA DE
BARRANQUILLA



Soy **BARRANQUILLA**